

PLANEACIÓN INSTITUCIONAL 2018-2026

COÑEVAL

Consejo Nacional de Evaluación
de la Política de Desarrollo Social

PLANEACIÓN INSTITUCIONAL 2018-2026

COÑEVAL

Consejo Nacional de Evaluación
de la Política de Desarrollo Social

Planeación Institucional 2018-2026
Primera edición 2017

Consejo Nacional de Evaluación de la Política de Desarrollo Social
Av. Insurgentes Sur No. 810
Col. Del Valle
CP. 03100
Del. Benito Juárez
Ciudad de México

Citación sugerida:
Consejo Nacional de Evaluación de la Política de Desarrollo Social. *Planeación Institucional 2018-2026*. Ciudad de México: CONEVAL, 2017.

Directorio

CONSEJO NACIONAL DE EVALUACIÓN DE LA POLÍTICA DE DESARROLLO SOCIAL

INTEGRANTES DE LA COMISIÓN EJECUTIVA *

María del Rosario Cárdenas Elizalde

Universidad Autónoma Metropolitana

Fernando Alberto Cortés Cáceres

El Colegio de México

Agustín Escobar Latapí

Centro de Investigaciones y Estudios Superiores
en Antropología Social-Occidente

Salomón Nahmad Sittón

Centro de Investigaciones y Estudios Superiores
en Antropología Social-Pacífico Sur

John Scott Andretta

Centro de Investigación y Docencia Económicas

Graciela María Teruel Belismelis

Universidad Iberoamericana

SECRETARÍA EJECUTIVA

Gonzalo Hernández Licona

Secretario Ejecutivo

Édgar A. Martínez Mendoza

Director General Adjunto de Coordinación

Ricardo C. Aparicio Jiménez

Director General Adjunto de Análisis de la Pobreza

Thania Paola de la Garza Navarrete

Directora General Adjunta de Evaluación

Daniel Gutiérrez Cruz

Director General Adjunto de Administración

Contenido

Presentación	7
Capítulo I. El CONEVAL	9
a. ¿Qué es el CONEVAL?	10
b. Órgano de gobierno	10
c. Organigrama	11
Capítulo II. Revisión de la Planeación Institucional 2012-2017	13
Capítulo III. Planeación institucional	17
Capítulo IV. Objetivos y estrategias 2018-2026	23
a. Medir la pobreza y el estado del desarrollo	25
b. Monitorear, dar seguimiento y evaluar las intervenciones públicas	26
c. Vincular al Consejo con actores nacionales e internacionales	27
d. Divulgar los productos del CONEVAL para fomentar el uso de la información	29
Capítulo V. Seguimiento y evaluación de la Planeación Institucional 2018-2026	31
Capítulo VI. Principales productos del CONEVAL	35
Anexo I. Marco normativo	37
Anexo II. Fichas de los indicadores	41

Misión

Medir la pobreza y evaluar los programas y la política de desarrollo social para mejorar sus resultados y apoyar la rendición de cuentas.

Visión

Somos una institución reconocida por su credibilidad y rigor técnico para generar información objetiva y útil que contribuye a la mejora de la política de desarrollo social.



PRESENTACIÓN



Con el propósito de hacer públicos los lineamientos que guiarán su actuar, el Consejo Nacional de Evaluación de la Política de Desarrollo Social (CONEVAL) presenta su Planeación Institucional 2018-2026, a partir de la cual conducirá sus funciones en este periodo para cumplir el objeto que fundamenta su creación (artículo 11, fracción I, del Decreto por el que se regula el Consejo).

Este documento fue elaborado con un enfoque integral que permite conjuntar las acciones que se realizan en materia de medición de la pobreza, monitoreo y evaluación a fin de efectuar una valoración integral de la política de desarrollo social del país.

Asimismo, se buscó tener coherencia con la planeación nacional; por tal motivo, el objetivo estratégico del Consejo mantiene su congruencia con el Plan Nacional de Desarrollo 2013-2018, además de considerar los respectivos indicadores y metas que permitirán medir los resultados que se pretenden alcanzar en el mediano plazo.

La Planeación Institucional 2018-2026 es un trabajo conjunto de las áreas del Consejo cuyo contenido y alcance fue deliberado y consensuado por los integrantes de la Comisión Ejecutiva y aprobado por el Comité Directivo del CONEVAL.

Capítulo



EL CONEVAL



a) ¿Qué es el CONEVAL?

De acuerdo con la reforma política-electoral de 2014, el CONEVAL es un órgano constitucional autónomo con personalidad jurídica y patrimonio propios cuyo objeto es normar y coordinar la evaluación de las políticas y los programas de desarrollo social, y establecer los lineamientos y criterios para la definición, identificación y medición de la pobreza¹ a fin de generar información objetiva sobre la situación de la política social que permita mejorar la toma de decisiones en la materia.

Actualmente, el CONEVAL continúa en funciones como un organismo público descentralizado de la administración pública federal hasta que se culmine el proceso legislativo que brinde la autonomía presupuestaria y sectorial.

Para cumplir con su objetivo, el CONEVAL está encabezado por seis investigadores académicos, que no son funcionarios públicos, elegidos por la Comisión Nacional de Desarrollo Social mediante convocatoria pública, y por un secretario ejecutivo, quien tiene a su cargo la estructura y dirección del Consejo.

b) Órgano de gobierno

La Ley General de Desarrollo Social (LGDS) señala que el Comité Directivo es el órgano de gobierno del CONEVAL que tendrá como órgano técnico auxiliar a la Comisión Ejecutiva, conforme a lo establecido en el Estatuto Orgánico del Consejo.

¹ El 10 de febrero de 2014 se publicó en el *Diario Oficial de la Federación* el Decreto por el que se reforman, adicionan y derogan diversas disposiciones de la Constitución Política de los Estados Unidos Mexicanos en materia política-electoral, en el que se adiciona el apartado C del artículo 26 constitucional mediante el cual se creó el CONEVAL como un órgano constitucional autónomo con personalidad jurídica y patrimonio propios. Sin embargo, el órgano descentralizado continúa en funciones con base en los supuestos que establece el artículo vigésimo transitorio del citado decreto.

Comité Directivo

Es el órgano de gobierno del CONEVAL, integrado por seis investigadores académicos que tienen a su cargo la administración del Consejo y el ejercicio de las atribuciones indelegables que le corresponden en términos del artículo 58 de la Ley Federal de las Entidades Paraestatales y las demás disposiciones aplicables, y por el titular de la Secretaría de Desarrollo Social, quien lo preside.

Comisión Ejecutiva

Es el órgano técnico-auxiliar del Comité Directivo, integrado por los seis investigadores académicos y el secretario ejecutivo del Consejo, cuyo objetivo es ejercer las funciones sustantivas de carácter técnico en referencia a la evaluación de la política de desarrollo social y los programas de desarrollo social que implementen las entidades y dependencias de la administración pública federal.

c) Organigrama

La estructura orgánica del CONEVAL está formada por la Secretaría Ejecutiva y cinco áreas (ver esquema 1).

Esquema 1. Estructura orgánica del CONEVAL

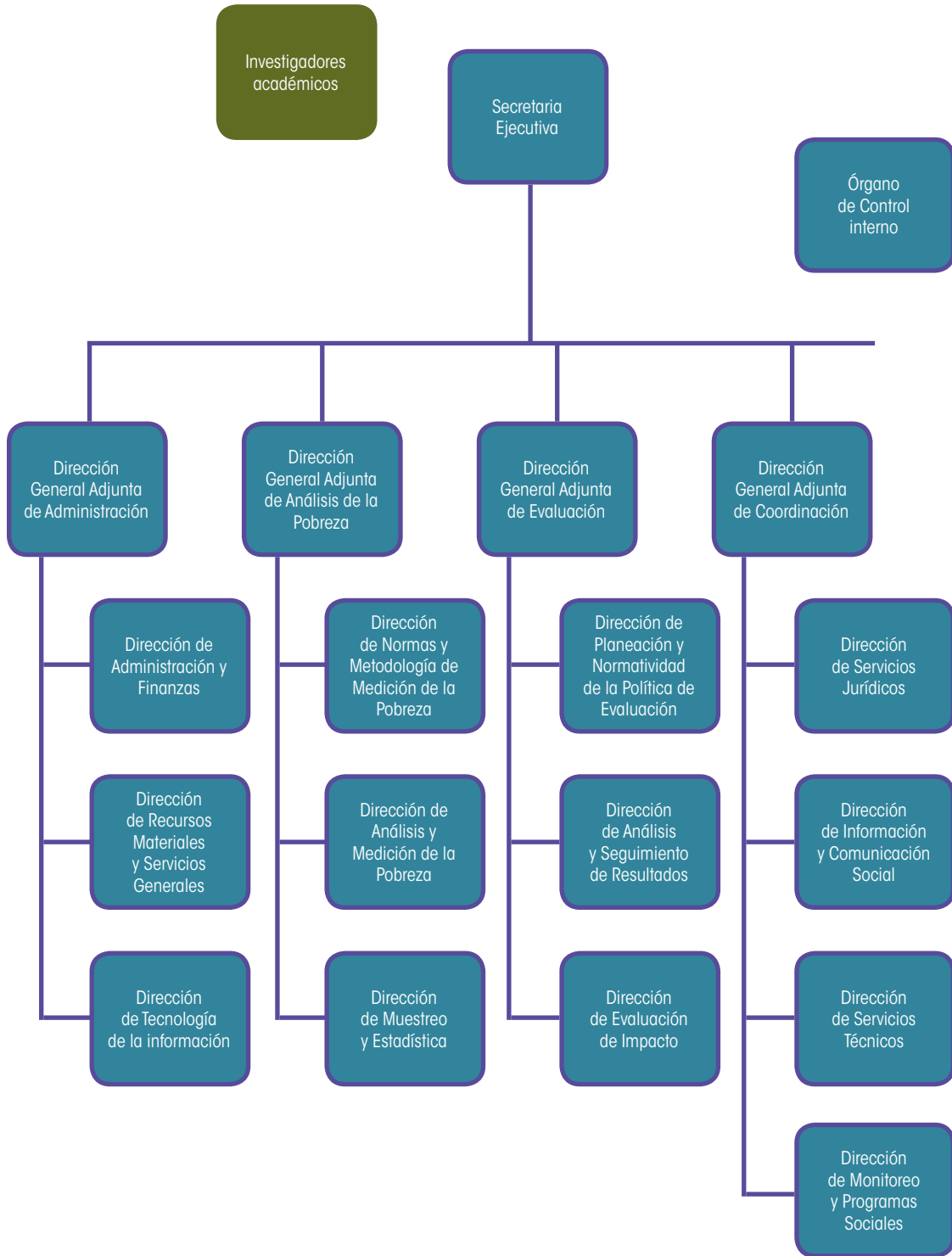

Capítulo

2

REVISIÓN DE LA PLANEACIÓN INSTITUCIONAL 2012-2017

En la Planeación Institucional 2012-2017 se estableció como eje del quehacer del CONEVAL el brindar el análisis y las recomendaciones del Consejo sobre el estado que guarda la política de desarrollo social a quienes toman decisiones y hacen política social. Con este objetivo, dicha planeación comprendió los procesos, productos y resultados descritos en el esquema 2.

Esquema 2. Procesos, productos y resultados de la Planeación Institucional 2012-2017



Los resultados alcanzados por el CONEVAL durante la Planeación Institucional 2012-2016 se presentan en el esquema 3.²

Esquema 3. Resultados de la Planeación Institucional 2012-2016
¿A qué objetivo estratégico contribuyó el CONEVAL en el periodo 2012-2016?

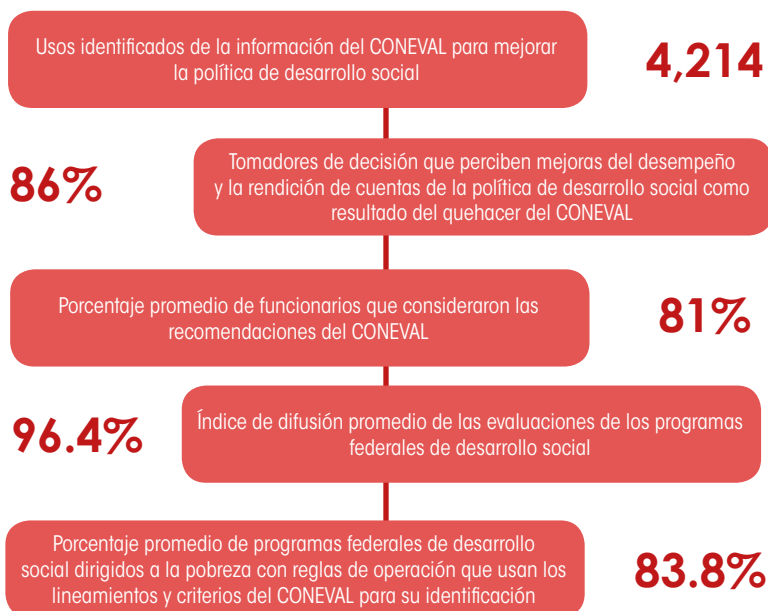

¿Qué logró el CONEVAL en el periodo 2012-2016?



² Los datos se refieren al promedio del periodo 2012-2016, dado que este documento se elaboró en mayo de 2017. En el indicador "Porcentaje de dependencias que, al menos, un 80% de sus programas mantienen un proceso de mejora continua" se tomó en cuenta el dato 2016 debido a que el indicador se modificó a finales de 2015. Para mayor información de los indicadores, consultar: Consejo Nacional de Evaluación de la Política de Desarrollo Social. *¿Cómo se mide el CONEVAL? Resultados de la Planeación Institucional 2012-2015*. México: CONEVAL, 2016. Disponible en <http://www.coneval.org.mx/InformesPublicaciones/Documents/Como-se-mide-CONEVAL.pdf>

El cumplimiento promedio de las metas para los indicadores del CONEVAL en el periodo 2012-2016 ha sido de 118%, lo cual denota la eficacia de las acciones emprendidas por el Consejo para lograr sus objetivos institucionales. De este modo, al contar los tomadores de decisión con herramientas de análisis sobre el desarrollo social, el CONEVAL contribuyó a la mejora del desempeño y a la rendición de cuentas de la política de desarrollo social y, con ello, a la consecución del objetivo estratégico al cual está ligado.

Algunos de los retos que el CONEVAL ha identificado y planteado en diferentes documentos³ y que surgen de una discusión y análisis técnico de los investigadores académicos del Consejo son:

- Reforzar los mecanismos que faciliten el puente de comunicación entre los productos generados por el CONEVAL y los tomadores de decisión.
- Introducir en el quehacer de las entidades y dependencias del gobierno el proceso a través del cual utilizan los hallazgos y las recomendaciones del Consejo para el diseño de programas, su implementación y asignación presupuestaria.
- Impulsar una mayor complementariedad de las acciones del Consejo con entidades gubernamentales de los tres órdenes de gobierno a fin de hacer más eficiente el sistema de evaluación y monitoreo.
- Continuar con la revisión de la metodología de medición de la pobreza, sus dimensiones, indicadores y umbrales en un horizonte de mediano plazo.
- Impulsar las líneas de trabajo sobre las causas y consecuencias de la pobreza y profundizar en las investigaciones sobre las dimensiones de la pobreza, la desigualdad y los distintos grupos de población.
- Analizar los factores territoriales que influyen en la pobreza de los hogares y de las personas, así como avanzar hacia esquemas integrados y sistematizados de información estadística y geográfica en esta materia.
- Ampliar la confianza alcanzada y la colaboración instituida con las entidades fedrativas y los municipios.

³ Estos retos se retoman de la compilación de Memorias del CONEVAL 2006-2016 disponibles en la página de internet del CONEVAL.

Capítulo

3

PLANEACIÓN INSTITUCIONAL

A partir de los resultados alcanzados en el periodo 2007-2016 y los retos señalados en el apartado anterior, el CONEVAL identificó las situaciones en las que espera incidir con su intervención, así como los medios a los que recurrirá para llevar a cabo sus acciones en los próximos ocho años.

Actualmente, los tomadores de decisión y hacedores de política pública en el campo del desarrollo social –por ejemplo, los integrantes de la Comisión Nacional de Desarrollo Social,⁴ la Comisión Intersecretarial de Desarrollo Social⁵ y el Consejo Consultivo,⁶ como órgano de participación ciudadana en las políticas públicas– disponen de información que revela el estado que guarda la política social y que da cuenta, desde un enfoque integral, tanto de los efectos que las intervenciones del gobierno han producido en el bienestar de la población como de los aspectos de esas intervenciones que es necesario mejorar para enriquecer sus resultados.

Sin embargo, el mejoramiento de la política pública y, por ende, de las condiciones de vida de la población exige no solo garantizar la disponibilidad de la información, sino el uso de ella. La utilización de la información del CONEVAL por parte de los tomadores de decisión contribuirá a que estos identifiquen de mejor forma las prioridades de política pública, lo que se traducirá en una mejora del desempeño y la rendición de cuentas de la política de desarrollo social.

⁴ La Comisión Nacional de Desarrollo Social está constituida por los secretarios de Desarrollo Social de las entidades federativas, representantes de las asociaciones de autoridades municipales, los presidentes de las comisiones de desarrollo social de las cámaras de Diputados y de Senadores del Congreso de la Unión, y los secretarios de las dependencias federales que ejecutan acciones de desarrollo social.

⁵ La Comisión Intersecretarial de Desarrollo Social está integrada por los titulares de las secretarías de Desarrollo Social, la cual la preside, Gobernación, Hacienda y Crédito Público, Educación Pública, Salud, Medio Ambiente y Recursos Naturales, Energía, Economía, Agricultura, Ganadería, Desarrollo Rural, Pesca y Alimentación, Comunicaciones y Transportes, Función Pública, Trabajo y Previsión Social, Reforma Agraria y Turismo.

⁶ El Consejo Consultivo de Desarrollo Social es el órgano consultivo de la Secretaría de Desarrollo Social del gobierno federal, de participación ciudadana y conformación plural; está integrado por un presidente, que es el titular de la Secretaría, un secretario ejecutivo, los consejeros invitados por la Secretaría, que deberán ser ciudadanos mexicanos de reconocido prestigio en los sectores privado y social, así como de los ámbitos académico, profesional, científico y cultural vinculados al desarrollo social.

En este sentido, el CONEVAL se plantea para la siguiente etapa de su quehacer institucional el siguiente objetivo estratégico:

Propiciar que los tomadores de decisión y hacedores de la política social usen los datos, análisis y las recomendaciones que genera el CONEVAL sobre el estado del desarrollo social.

Este objetivo representa la situación esperada que el CONEVAL se propone solucionar con las estrategias que implementará en el periodo 2018-2026. Este nuevo reto no solo implica fomentar el uso de las herramientas, sino también mejorar e innovar las herramientas de medición de la pobreza, monitoreo y evaluación para facilitar su empleo por parte de los tomadores de decisión. El siguiente paso es decidir cómo cumplir el objetivo estratégico, es decir, especificar las estrategias.

Como se mencionó, los principales retos en la generación de información en el CONEVAL se enfocan en ampliar el objeto de análisis y promover nuevos mecanismos de presentación y comunicación de la información entre los tomadores de decisión y la población en general. Para atender este punto, el CONEVAL ha definido las siguientes estrategias:

- Medir la pobreza y el estado del desarrollo.
- Monitorear, dar seguimiento y evaluar a las intervenciones públicas.
- Vincular al Consejo con actores nacionales e internacionales.
- Divulgar los productos del CONEVAL para fomentar el uso de la información.

Desde un enfoque lógico, se pueden asociar las estrategias a los objetivos de la institución, es decir, la implementación de las líneas de acción permitirá cumplir las estrategias; la puesta en marcha de estas últimas ayudará a alcanzar el objetivo estratégico, el cual contribuirá a un objetivo superior. En el esquema 4 se muestra esta estructura lógica.

Esquema 4. Estructura lógica de la planeación institucional

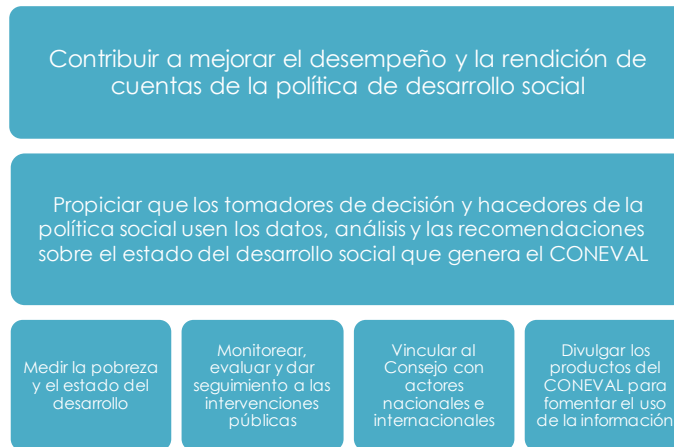

Con el cumplimiento de estas estrategias se busca impulsar el uso de la información que produce el Consejo mediante la generación de información en materia de monitoreo, evaluación y medición de la pobreza; el fortalecimiento del vínculo entre la información y el proceso de toma de decisiones; el impulso a la creación de incentivos positivos al uso de la información, principalmente en los tomadores de decisión; y el fortalecimiento de los mecanismos de comunicación y difusión de los aspectos metodológicos que se requieren para utilizar la información, dirigidos a un público amplio de no especialistas.

Alineación del objetivo estratégico del CONEVAL con los objetivos nacionales

El CONEVAL realiza sus tareas en congruencia con los objetivos nacionales. Así, su objetivo estratégico se encuentra alineado con el Plan Nacional de Desarrollo 2013-2018.

Esquema 5. Alineación del CONEVAL con la planeación nacional 2013-2018⁷



Fuente: Elaboración propia con base en el Plan Nacional de Desarrollo 2013-2018.

⁷ La alineación deberá ajustarse una vez que se cuente con el Plan Nacional de Desarrollo 2019-2024.

Capítulo

4

**OBJETIVOS
Y ESTRATEGIAS
2018-2026**



El CONEVAL propiciará el uso de los datos, el análisis y las recomendaciones generadas para contribuir a mejorar el desempeño y la rendición de cuentas de la política de desarrollo social en los tres niveles de gobierno. El cuadro 1 contiene los indicadores para medir el avance en el cumplimiento del objetivo estratégico y la contribución de este al objetivo a nivel nacional.

Cuadro 1. Indicadores de resultados

INDICADOR	Metas								
	2018	2019	2020	2021	2022	2023	2024	2025	2026
Porcentaje de aspectos susceptibles de mejora de todos los ciclos concluidos por las entidades y dependencias de la administración pública federal al 100% en el año	79.71	79.71	79.71	79.71	79.71	79.71	79.71	79.71	79.71
Índice de difusión de las evaluaciones de los programas sociales del orden federal (%)	95	95	95	95	95	95	95	95	95
Variación del índice del pilar de monitoreo y evaluación	-	≥0.3	-	≥0.3	-	≥0.3	-	≥0.3	-
Porcentaje de percepción sobre la contribución del CONEVAL a la mejora del desempeño y la rendición de cuentas de la política de desarrollo social	86	86	86	89	89	89	92	92	92
Variación porcentual del número de usos de la información del CONEVAL para la mejora de la política de desarrollo social	≥8%	≥16%	≥10%	≥18%	≥12%	≥20%	≥14%	≥22%	≥16%
Porcentaje de tomadores de decisión satisfechos con el análisis y las recomendaciones del CONEVAL	90	90	90	93	93	93	96	96	96

a. Medir la pobreza y el estado del desarrollo

Durante los últimos años, el estudio del desarrollo social generalmente se ha abordado desde una perspectiva parcial en la que se analiza la política social sin vincularse a otras políticas e intervenciones que se implementan en el país. Por ello, para efectuar un análisis integral, es necesario realizar estudios que investiguen los factores que promueven la mejora en el bienestar de los ciudadanos como las características de la población; análisis con base en el enfoque de grupos de población e individuos, así como un análisis territorial.

Asimismo, el CONEVAL se plantea diseñar un esquema de medición de pobreza con la incorporación de otros indicadores sociales que considera la LGDS, y transitar hacia la medición de otros derechos, como los económicos, sociales, culturales y ambientales, además de la inclusión de la medición del acceso efectivo de la población al ejercicio de sus derechos sociales.

De esa forma, para cumplir con esta estrategia, el CONEVAL se propone las siguientes líneas de acción:

- Medir la pobreza en los tres órdenes de gobierno y analizar la actualización de la medición multidimensional de la pobreza considerando las nuevas disposiciones de la LGDS.
- Analizar y medir el estado del desarrollo.
- Generar otros indicadores de desarrollo alineados con el marco de derechos.
- Construir el sistema de indicadores para el desarrollo.
- Realizar acciones para el monitoreo de los indicadores de las metas de los Objetivos de Desarrollo Sostenible.

Para monitorear el cumplimiento de esta estrategia, se dará seguimiento a los indicadores presentados en el cuadro 2.

Cuadro 2. Indicadores de la estrategia 1

INDICADOR	Metas								
	2018	2019	2020	2021	2022	2023	2024	2025	2026
Porcentaje de cumplimiento en la generación oportuna de indicadores para la medición de la pobreza y la actualización de indicadores de corto plazo en el año t	100	100	100	100	100	100	100	100	100
Porcentaje de sistemas externos de información que actualizan los datos de pobreza e indicadores de corto plazo del CONEVAL en el año t	100	100	100	100	100	100	100	100	100
Porcentaje de avance en la revisión de las dimensiones de la metodología para la medición de la pobreza en el año t	100	100	100						
Porcentaje de cumplimiento en la generación del sistema de indicadores de desarrollo social del CONEVAL en el año t	100	100	100	100	100	100	100	100	100

b. Monitorear, dar seguimiento y evaluar a las intervenciones públicas

De acuerdo con la LGDS, el CONEVAL tiene por objeto normar y coordinar la evaluación de las políticas y los programas de desarrollo social que ejecuten las dependencias públicas, y establecer los lineamientos y criterios para la definición, identificación y medición de la pobreza.

En ese sentido, se hace indispensable generar información acerca de las políticas, programas y acciones de desarrollo social mediante evaluaciones, análisis de la implementación de las intervenciones públicas, recuperación de casos de éxito de las intervenciones públicas que impactan en la reducción de las carencias sociales y estudios sobre el efecto de una o varias intervenciones en un grupo de población específico.

Así, siguiendo con el análisis desde un enfoque integral, el CONEVAL proyecta continuar con el estudio de las similitudes de los programas sociales en el orden federal, estatal y municipal, además de producir información que ayude a definir la población potencial de los derechos sociales e identificar los factores que permiten la continuidad de los programas. Este enfoque de análisis integral y la elaboración de recomendaciones son acciones que buscan dar un valor agregado a la información obtenida por el CONEVAL a través de la medición de la pobreza, el monitoreo y la evaluación de las políticas y los programas de desarrollo social.

Por último, el CONEVAL proyecta realizar evaluaciones de políticas sectoriales, de temas transversales y estratégicos. Para ello, se plantea las siguientes líneas de acción:

- Analizar y evaluar la política de desarrollo social en su conjunto.
- Evaluar y monitorear las políticas públicas que se relacionan con el desarrollo.
- Evaluar y monitorear los programas y las acciones de desarrollo social.
- Impulsar la implementación y operación de los programas con base en evidencia.
- Medir y evaluar el acceso efectivo de la población a sus derechos sociales.

Cuadro 3. Indicadores de la estrategia 2

INDICADOR	Metas								
	2018	2019	2020	2021	2022	2023	2024	2025	2026
Porcentaje de evaluaciones realizadas de acuerdo con el Programa Anual de Evaluación	80	81	82	83	84	85	85	85	85
Porcentaje de programas sociales del orden federal con indicadores aprobados	55	45	56	79	97	100	100	93	100
Porcentaje de evaluaciones a programas de desarrollo social, coordinadas por el CONEVAL, que cumplen con los criterios establecidos por el Consejo	100	100	100	100	100	100	100	100	100
Porcentaje de informes de desarrollo social que contienen recomendaciones	100	100	100	100	100	100	100	100	100
Porcentaje de los derechos sociales para los cuales se efectuó algún análisis en productos coordinados por el CONEVAL	87.5	87.5	87.5	87.5	87.5	87.5	87.5	87.5	87.5

c. Vincular al Consejo con actores nacionales e internacionales

El CONEVAL se ha convertido en un referente nacional e internacional sobre temas de pobreza, evaluación y monitoreo de la política social y los programas de desarrollo social, de ahí que una de sus estrategias sea el generar capacidades para fomentar el uso de la información por los servidores públicos de los poderes Legislativo y Ejecutivo en los ámbitos federal, estatal y municipal. Para ello, el CONEVAL proporciona capacitaciones, asesorías y fortalece su vinculación con órganos externos.

Con estas acciones, el CONEVAL pretende lograr que la información que produce sea conocida y usada por legisladores, funcionarios, académicos y la sociedad civil organizada de forma cada vez más oportuna, con el objetivo de que tengan un efecto en las decisiones de política social.

Al mismo tiempo, el Consejo se ha consolidado como una institución de alta credibilidad a nivel internacional por su rigor técnico para generar información objetiva y útil que contribuye a la mejora de la política de desarrollo social, puesto que ha compartido su experiencia y conocimientos con actores fuera del país, y ha fungido como un órgano de consulta y asesoría en los temas de su atribución.

Debido a lo anterior, es preciso seguir avanzando en la consolidación del CONEVAL como un referente nacional e internacional que impulse y contribuya a la toma de decisiones, para lo cual se prevén las siguientes líneas de acción:

- Fortalecer el vínculo estratégico con actores relevantes.
- Generar procesos de aprendizaje con la comunidad internacional.
- Fomentar la consolidación de los sistemas de monitoreo y evaluación a nivel local.
- Fortalecer las capacidades de los principales usuarios de la información del CONEVAL.

Para cumplir esta estrategia, así como las líneas de acción señaladas, el CONEVAL dará seguimiento a los indicadores presentados en el cuadro 4.

Cuadro 4. Indicadores de la estrategia 3

INDICADOR	Metas								
	2018	2019	2020	2021	2022	2023	2024	2025	2026
Porcentaje de actores nacionales e internacionales que concluyen una capacitación del CONEVAL con una calificación aprobatoria	80	80	80	80	80	80	80	80	80
Porcentaje de actores nacionales e internacionales satisfechos con los cursos, talleres y asesorías impartidas por el CONEVAL	85	85	85	85	85	85	85	85	85
Variación porcentual del promedio nacional del índice de monitoreo y evaluación en las entidades federativas	8.82	2	2	1.2	1.2	2.06	2.06	2.94	2.94
Porcentaje de actividades de vinculación institucional enfocadas a formuladores de políticas sociales realizadas en el año	80	80	80	85	85	85	90	90	90

d. Divulgar los productos del CONEVAL para fomentar el uso de la información

Uno de los principales aspectos a considerar para fomentar el uso de la información por parte de los tomadores de decisión y la ciudadanía en general es garantizar la divulgación de la información que genera el Consejo. De nada sirve producir información rigurosa y oportuna si esta no llega a los principales actores del ámbito social ni es conocida por la ciudadanía a fin de estar al tanto del desempeño de la política social.

Actualmente, a partir de la emisión de la Ley General de Transparencia y Acceso a la Información Pública, se asegura el acceso a la información que generan todas las entidades públicas; con ello se pone a disposición de los tomadores de decisión y de la ciudadanía las recomendaciones sobre el estado que guarda la política de desarrollo social. Así, el CONEVAL desempeña un papel fundamental para la transparencia y la rendición de cuentas en México.

En este contexto, el reto de la estrategia de divulgación del CONEVAL consiste en hacer llegar la información que genera de manera oportuna a los tomadores de decisión con la intención de que la integren en el proceso de adoptar decisiones, además de que la información sea clara y accesible para que toda persona pueda consultarla en el momento que la requiera y se apropie de ella.

Debido a lo anterior, es preciso seguir avanzando en la divulgación de la información del CONEVAL de una manera más clara y accesible con el propósito de fomentar su uso; para ello se prevén las siguientes líneas de acción:

- Fortalecer la comunicación y difusión estratégica de la información del CONEVAL.
- Mejorar las metodologías e instrumentos que genera el CONEVAL, así como métodos de apropiación para incrementar su utilidad.
- Analizar los factores que permiten la apropiación de la información que produce el CONEVAL.
- Implementar mecanismos que incentiven la investigación en temas de pobreza, evaluación y monitoreo.

Para cumplir esta estrategia, así como las líneas de acción señaladas, el CONEVAL dará seguimiento a los indicadores presentados en el cuadro 5.

Cuadro 5. Indicadores de la estrategia 3

INDICADOR	Metas								
	2018	2019	2020	2021	2022	2023	2024	2025	2026
Índice de impacto mediático	≥31%	≥35%	≥31%	≥35%	≥31%	≥35%	≥31%	≥35%	≥31%
Porcentaje de tomadores de decisión que consideran que los productos divulgados en internet son accesibles	80	80	80	82	82	82	85	85	85

Capítulo

5

**SEGUIMIENTO
Y EVALUACIÓN
DE LA PLANEACIÓN
INSTITUCIONAL
2018-2026**



La evaluación es un ejercicio que contribuye a la rendición de cuentas y a la mejora del desempeño de las instituciones políticas, programas y acciones públicas. Con la intención de fomentar la evaluación en las entidades y dependencias de la administración pública federal y dar seguimiento a los objetivos considerados para el periodo 2018-2026, el CONEVAL llevará a cabo las siguientes acciones de monitoreo y evaluación:

Monitoreo

- » a) Como parte de la estrategia de seguimiento, monitoreará en forma permanente los indicadores de resultados planteados en este documento, conforme a la periodicidad establecida para cada indicador a fin de conocer el cumplimiento de los objetivos del Consejo.

Evaluación

- » a) Durante el primer y quinto año de ejecución de la planeación institucional, elaborará un diagnóstico de los indicadores con la intención de hacer mejoras en la medición de sus objetivos.⁸ Como resultado de estas mejoras y de otras observaciones a los indicadores del CONEVAL que pudieran surgir de entidades externas,⁹ se procederá a modificar dichos indicadores con el propósito de contar con instrumentos sólidos y con el más alto rigor técnico para medir el desempeño del Consejo.

⁸ Conforme al horizonte de monitoreo y evaluación establecido por el CONEVAL, en el primer año de ejecución es factible aplicar mejoras tanto de los objetivos y las estrategias planteadas como de los indicadores.

⁹ Estas entidades pueden ser aquellas con atribuciones de fiscalización o para evaluar el desempeño de la institución, como la Auditoría Superior de la Federación, la Secretaría de Hacienda y Crédito Público, la Secretaría de la Función Pública, así como evaluadores externos cuando se trate de la realización de la evaluación intermedia de resultados del Consejo.

- » a) Llevará a cabo una evaluación intermedia de resultados para conocer el logro de sus objetivos y metas, la cual permitirá identificar los avances y retos que tiene el CONEVAL en el cumplimiento del objetivo para el cual fue creado en el contexto de la política de desarrollo social implementada por el gobierno y, en caso de considerarlo necesario, reformular las estrategias y líneas de acción para responder a los requerimientos de información de los hacedores de política pública.¹⁰
- » b) Con la finalidad de contar con una memoria institucional del desempeño del CONEVAL, conforme a los objetivos e indicadores plasmados en la Planeación Institucional 2018-2026, se prevé la elaboración de un documento de resultados que describa los principales logros en el periodo.

En el cuadro 6 se muestran los instrumentos de seguimiento y evaluación señalados y la periodicidad con la que se realizará el seguimiento y la evaluación de la Planeación Institucional 2018-2026.

Cuadro 6. Instrumentos de seguimiento y evaluación

Tipo de evaluación	2018	2019	2020	2021	2022	2023	2024	2025	2026
Monitoreo de los indicadores del CONEVAL	●	●	●	●	●	●	●	●	●
Diagnóstico de indicadores del CONEVAL	●				●				
Evaluación intermedia de los resultados del CONEVAL			●			●			
Documento de resultados alcanzados por el CONEVAL 2018-2025									●

El CONEVAL podrá implementar otros instrumentos de monitoreo y evaluación que considere pertinentes para generar información relevante que le permita tomar decisiones acerca de los objetivos y resultados que alcance.

¹⁰ Conforme al horizonte de monitoreo y evaluación planteado por el CONEVAL, a partir del tercer año de ejecución es posible efectuar una evaluación de resultados.

Capítulo

6

**PRINCIPALES
PRODUCTOS
DEL CONEVAL**

os principales productos que generará el CONEVAL de manera periódica se muestran en el cuadro 7.

Cuadro 7. Periodicidad de los productos del CONEVAL

Producto CONEVAL	2018	2019	2020	2021	2022	2023	2024	2025	2026
Medición multidimensional de la pobreza a nivel nacional y estatal		●		●		●		●	
Medición multidimensional de la pobreza a nivel municipal				●					●
Índice de Rezago Social				●					●
Índice de la Tendencia Laboral de la Pobreza	● (4)	● (4)	● (4)	● (4)	● (4)	● (4)	● (4)	● (4)	● (4)
Líneas de bienestar	● (12)	● (12)	● (12)	● (12)	● (12)	● (12)	● (12)	● (12)	● (12)
Informe de pobreza en México	●		●		●		●		●
Informe de evaluación de la política de desarrollo social	●		●		●		●		●
Informe de seguimiento a los aspectos susceptibles de mejora de los programas y las acciones federales de desarrollo social	●	●	●	●	●	●	●	●	●
Consideraciones para el proceso presupuestario	●	●	●	●	●	●	●	●	●
Diagnóstico del avance en monitoreo y evaluación en las entidades federativas		●		●		●		●	
Informe de aprobación de indicadores de los programas de desarrollo social	●	●	●	●	●	●	●	●	●
Diagnóstico de las matrices de indicadores para resultados	●		●		●		●		●

Anexo



**MARCO
NORMATIVO**



Las normas vigentes y aplicables al objeto y funcionamiento del CONEVAL son las siguientes:

- Artículo 26, apartado C, de la Constitución Política de los Estados Unidos Mexicanos
- Ley General de Desarrollo Social
- Reglamento de la Ley General de Desarrollo Social
- Decreto de creación del CONEVAL
- Estatuto Orgánico del CONEVAL
- Manual de organización
- Lineamientos y criterios generales para la definición, identificación y medición de la pobreza
- Lineamientos generales para la evaluación de los programas federales
- Ley de Presupuesto y Responsabilidad Hacendaria

Metodologías y mecanismos desarrollados por el CONEVAL en materia de monitoreo, evaluación y medición de la pobreza:

- Metodología para la medición multidimensional de la pobreza en México
- Metodologías de las evaluaciones de diseño, consistencia y resultados, evaluación específica de desempeño, evaluación de procesos
- Guion de análisis de factibilidad para llevar a cabo una evaluación de impacto
- Guía para la elaboración de fichas de monitoreo, y de monitoreo y evaluación

- Diagnóstico de programas nuevos
- Procesos de calidad para la realización de la evaluación complementaria y la evaluación específica
- Metodologías de evaluación de los fondos que integran el Ramo General 33
- Mecanismo para el seguimiento a los aspectos susceptibles de mejora
- Metodología para la aprobación de indicadores de los programas sociales

Anexo

2

**FICHAS DE LOS
INDICADORES**

Fichas de los indicadores de fin

 Porcentaje de aspectos susceptibles de mejora (ASM) de todos los ciclos concluidos por las entidades y dependencias de la administración pública federal (APF) al 100% en el año t	
Datos de identificación del indicador	
Definición	Muestra la proporción de ASM de todos los ciclos que se concluyen al 100% en un año determinado
Nivel del indicador	Fin: contribuir a mejorar el desempeño y la rendición de cuentas de la política de desarrollo social
Método de cálculo	$\left[\frac{\text{Número de ASM de todos los ciclos concluidos por las entidades y dependencias de la APF al 100\% en el año } t}{\text{Total de ASM registrados en todos los ciclos al año } t} \times 100 \right]$
Dimensión	Eficiencia
Frecuencia	Anual
Fortalezas	Debilidades
Permite observar la eficacia por parte de las entidades y dependencias de la APF para concluir con los ASM en su totalidad	No se especifica el tipo de ASM concluidos por periodo
Variables del indicador	
Variable 1	
Nombre	Descripción de la variable
Número de ASM de todos los ciclos concluidos por las entidades y dependencias de la APF al 100% en el año t	Número de ASM registrados en el Sistema de Seguimiento a Aspectos Susceptibles de Mejora de todos los ciclos concluidos por las entidades y dependencias al 100% en el año t
Unidad de medida	Medio de verificación
Número de ASM	Informe de seguimiento a los ASM de los programas y las acciones federales de desarrollo social del CONEVAL: www.coneval.org.mx
Variable 2	
Nombre	Descripción de la variable
Total de ASM registrados en todos los ciclos al año t	Número total de ASM registrados en el Sistema de Seguimiento a Aspectos Susceptibles de Mejora de todos los ciclos en el año t
Unidad de medida	Medio de verificación
Número de ASM	Informe de seguimiento a los ASM de los programas y las acciones federales de desarrollo social del CONEVAL: www.coneval.org.mx
Datos del área responsable	
Área	Contacto
Dirección General Adjunta de Evaluación	Dirección de Planeación y Normatividad de la Política de Evaluación

 Índice de difusión de las evaluaciones de los programas federales de desarrollo social	
Datos de identificación del indicador	
Definición	Mide la difusión de las evaluaciones externas de los programas federales de desarrollo social tomando en cuenta las evaluaciones realizadas durante el año establecidas en el Programa Anual de Evaluación (PAE) y coordinadas por el CONEVAL
Nivel del indicador	Fin: contribuir a mejorar el desempeño y la rendición de cuentas de la política de desarrollo social
Método de cálculo	$IDE = \frac{1}{n} \left[\sum_{i=1}^n \frac{q_i}{Q_1(s) + Q_2(1-s)} \right] 100$ <p>IDE = Índice de difusión i = Evaluación de gabinete o de campo realizada a un programa n = Evaluaciones realizadas durante el año establecidas en el PAE y coordinadas por el CONEVAL s = Tipo de evaluación (s=1 si es evaluación de campo y s=0 si es evaluación de gabinete) q= Elementos de cada evaluación externa que las dependencias y entidades dan a conocer en sus páginas de internet Q1 = Número de elementos que deben difundirse para evaluaciones externas de campo (9) Q2 = Número de elementos que deben difundirse para evaluaciones externas de gabinete (8)</p>
Dimensión	Eficacia
Frecuencia	Anual
Fortalezas	Debilidades
Mide la difusión de cada elemento establecido en los lineamientos de evaluación	No mide la accesibilidad, disponibilidad y oportunidad de la publicación Asigna el mismo valor a todos los elementos a difundir
Variables del indicador	
Variable 1	
Nombre	Descripción de la variable
q= Elementos de cada evaluación externa	Elementos de las evaluaciones externas que las dependencias y entidades deben difundir de acuerdo con los Lineamientos generales para la evaluación de los programas federales de la administración pública federal En el caso de evaluaciones externas que demandan análisis de campo aplican 10 elementos (Q1), mientras que en evaluaciones de gabinete, 7 elementos (Q2)
Unidad de medida	Medio de verificación
Número de elementos o características de cada evaluación externa	Estudio interno anual para identificar la difusión que dan a las evaluaciones los programas federales de desarrollo social
Variable 2	
Nombre	Descripción de la variable
n= número de evaluaciones realizadas en el año	Número de evaluaciones llevadas a cabo durante el año en las cuales se mide el indicador y que están determinadas en el PAE coordinadas por el CONEVAL
Unidad de medida	Medio de verificación
Número de evaluaciones	PAE
Datos del área responsable	
Área	Contacto
Dirección General Adjunta de Evaluación	Dirección de Evaluación de Impacto

 Índice del pilar de monitoreo y evaluación	
Datos de identificación del indicador	
Definición	<p>Se refiere al componente 5 del índice de gestión para resultados, el cual está integrado por la valoración de tres elementos:</p> <ol style="list-style-type: none"> 1. Sistema de estadísticas. Está compuesto por los departamentos gubernamentales creados con el objeto de recopilar, interpretar y divulgar estadísticas oficiales 2. Sistema de seguimiento o monitoreo. Encargado de la recopilación sistemática de datos sobre indicadores de desempeño para proporcionar a los administradores y a los actores involucrados en las políticas, los programas y los proyectos datos sobre el avance y logro de los objetivos, así como acerca de la utilización de los fondos asignados en un lapso determinado 3. Sistema de evaluación. Tiene el propósito de elaborar estudios sistemáticos y objetivos sobre el diseño, la puesta en marcha y los resultados de las políticas, los programas y los proyectos que están en curso o que han concluido
Nivel del indicador	Fin: contribuir a mejorar el desempeño y la rendición de cuentas de la política de desarrollo social
Método de cálculo	<p>El pilar del sistema de evaluación PRODEV (SEP) del índice de gestión para resultados analiza las capacidades institucionales que tiene el sector público para dar seguimiento y evaluar los resultados alcanzados por las políticas, los programas, los proyectos y las actividades tendientes a crear valor público. Con ese fin, recaba información sobre tres sistemas estrechamente imbricados: estadísticas, seguimiento y evaluación</p> <p>La información se obtiene mediante diagnósticos elaborados en cuatro etapas: durante la primera se examinan los marcos legal e institucional que sustentan el funcionamiento y la interrelación entre los pilares, y se analizan los diagnósticos existentes y otras fuentes secundarias, como estudios e investigaciones; en la segunda se efectúan entrevistas a funcionarios de gobierno; en la tercera se asignan valores a las variables con base en la información y la documentación recolectadas y se elabora un borrador de informe que es sometido a revisión; la cuarta etapa es la validación de los informes con las autoridades del país</p> <p>Para mayor información: <i>Construyendo gobiernos efectivos. Logros y retos de la gestión pública para resultados en América Latina y el Caribe</i>, capítulo 7: https://publications.iadb.org/bitstream/handle/11319/6960/Construyendo-gobiernos-efectivos.pdf?sequence=1</p>
Dimensión	Eficacia
Frecuencia	Bienal
Fortalezas	Debilidades
El indicador permite analizar las capacidades institucionales que tiene el sector público para dar seguimiento y evaluar los resultados alcanzados por las políticas, los programas, los proyectos y las actividades tendientes a crear valor público	La calificación de cada categoría (componentes, integrantes y variables) es la misma, por lo que se asume que todos tienen el mismo impacto en los resultados alcanzados
Datos del área responsable	
Área	Contacto
Dirección General Adjunta de Coordinación	Dirección de Servicios Técnicos

 Porcentaje de percepción sobre la contribución del CONEVAL a la mejora del desempeño y la rendición de cuentas de la política de desarrollo social	
Datos de identificación del indicador	
Definición	Permite conocer si los tomadores de decisión del ámbito social observan una mejora en la implementación de la política de desarrollo social gracias a la información generada por el CONEVAL
Nivel del indicador	Fin: contribuir a mejorar el desempeño y la rendición de cuentas de la política de desarrollo social
Método de cálculo	<p>(Número de tomadores de decisión del ámbito social que perciben la contribución del CONEVAL a la mejora en el desempeño y la rendición de cuentas de la política de desarrollo social en el año t/Total de tomadores de decisión del ámbito social encuestados en el año t)*100</p> <p>La medición de las variables se llevará a cabo a través de una encuesta de satisfacción, la cual será aplicada a los tomadores de decisión del ámbito social. Así, se considerará para el numerador del indicador la cifra de integrantes que respondieron, en su mayoría, "mucho" o "algo" en los siguientes reactivos:</p> <ol style="list-style-type: none"> 1. De lo que usted sabe del desempeño del CONEVAL, ¿qué tanto cumple "mucho, algo, poco o nada" con.... <ol style="list-style-type: none"> a. contribuir a la transparencia de los resultados de la política social? b. desarrollar herramientas sólidas para mejorar el desempeño de la política de desarrollo social? c. propiciar que se realicen mejoras sustentadas en las estrategias de política social? d. difundir los resultados de sus productos con transparencia? e. favorecer que la ciudadanía disponga de elementos para valorar el resultado del uso de sus impuestos?
Dimensión	Calidad
Frecuencia	Anual
Fortalezas	Debilidades
El indicador permite identificar cuál es la percepción de la contribución del CONEVAL a la mejora del desempeño y la rendición de cuentas de la política de desarrollo social	El indicador captura solo la percepción de los tomadores de decisión del ámbito social
Variables del indicador	
Variable 1	
Nombre	Descripción de la variable
Número de tomadores de decisión del ámbito social que perciben la contribución del CONEVAL a la mejora en el desempeño y la rendición de cuentas de la política de desarrollo social en el año t	Número de tomadores de decisión del ámbito social que perciben la contribución del CONEVAL a la mejora en el desempeño y la rendición de cuentas de la política de desarrollo social
Unidad de medida	Medio de verificación
Tomadores de decisión	Reporte de la encuesta de resultados del CONEVAL en el año t
Variable 1	
Nombre	Descripción de la variable
Total de tomadores de decisión del ámbito social encuestados en el año t	Número total de tomadores de decisión del ámbito social encuestados
Unidad de medida	Medio de verificación
Tomadores de decisión	Reporte de la encuesta de resultados del CONEVAL en el año t
Datos del área responsable	
Área	Contacto
Dirección General Adjunta de Coordinación	Dirección de Servicios Técnicos

Fichas de los indicadores de propósito

 Variación porcentual del número de usos de la información del CONEVAL para la mejora de la política de desarrollo social	
Datos de identificación del indicador	
Definición	Indica el cambio porcentual del número de usos de la información del CONEVAL del año t respecto al promedio histórico 2007-2016
Nivel del indicador	Propósito: los tomadores de decisión del ámbito social usan los datos, análisis y las recomendaciones que genera el CONEVAL sobre el estado del desarrollo
Método de cálculo	$((\text{Número de usos identificados al año } t / \text{Número de usos promedio identificados en el periodo 2007-2016}) - 1) * 100$
Dimensión	Eficacia
Frecuencia	Anual
Fortalezas	Debilidades
Permite analizar el uso de la información del CONEVAL de un año a otro	No hace distinción entre el tipo de uso que se le da a la información del CONEVAL
Variables del indicador	
Variable 1	
Nombre	Descripción de la variable
Número de usos identificados al año t	Número de usos de la información del CONEVAL identificados en el año t
Unidad de medida	Medio de verificación
Número de usos de la información	Uso de la información del CONEVAL en la mejora de la política de desarrollo social, 2007-2016: www.coneval.org.mx
Variable 2	
Nombre	Descripción de la variable
Número de usos promedio identificados en el periodo 2007-2016	Número promedio de usos de la información del CONEVAL identificados en el histórico 2007-2016
Unidad de medida	Medio de verificación
Número de usos de la información	Uso de la información del CONEVAL en la mejora de la política de desarrollo social, 2007-2016: www.coneval.org.mx
Datos del área responsable	
Área	Contacto
Dirección General Adjunta de Coordinación	Dirección de Servicios Técnicos

 Porcentaje de tomadores de decisión del ámbito social satisfechos con el análisis y las recomendaciones del CONEVAL													
Datos de identificación del indicador													
Definición	Mide la satisfacción de los tomadores de decisión del ámbito social en términos del análisis y las recomendaciones que emite el CONEVAL												
Nivel del indicador	Propósito: los tomadores de decisión del ámbito social usan los datos, análisis y las recomendaciones que genera el CONEVAL sobre el estado del desarrollo												
Método de cálculo	<p>(Número de tomadores de decisión del ámbito social satisfechos con el análisis y las recomendaciones del CONEVAL en el periodo t / Número total de tomadores de decisiones del ámbito social en el periodo t) * 100</p> <p>En la estimación de este indicador se considerarán los resultados de la encuesta de percepción del CONEVAL. Las preguntas extraídas de la encuesta serán las siguientes:</p> <ol style="list-style-type: none"> ¿Qué tanto cree que el CONEVAL brinda los análisis que requieren los tomadores de decisión y hacedores de la política social: mucho, algo, poco o nada? ¿Qué tanto cree que el CONEVAL brinda las recomendaciones que requieren los tomadores de decisión y hacedores de la política social: mucho, algo, poco o nada? <p>En este contexto, para la determinación del número de tomadores de decisión del ámbito social satisfechos con el análisis y las recomendaciones del CONEVAL, se promediara la frecuencia de los resultados por pregunta:</p> <table border="0"> <tr> <td>Respuestas</td> <td>P1</td> <td>P2</td> </tr> <tr> <td>Mucho</td> <td>$\sum xi=X$</td> <td>$\sum zi=Z$</td> </tr> <tr> <td>Algo</td> <td>$\sum yi=Y$</td> <td>$\sum wi=W$</td> </tr> <tr> <td>Total</td> <td>X+Y</td> <td>Z+W</td> </tr> </table> <p>Donde:</p> <ul style="list-style-type: none"> xi= Representa al entrevistado que respondió "mucho" en la pregunta 1 yi= Representa al entrevistado que respondió "algo" en la pregunta 1 zi= Representa al entrevistado que respondió "mucho" en la pregunta 2 wi= Representa al entrevistado que respondió "algo" en la pregunta 2 <p>De este modo, se obtendrá como numerador del indicador un promedio de los tomadores de decisión del ámbito social que manifiestan estar satisfechos con los análisis y las recomendaciones del CONEVAL</p>	Respuestas	P1	P2	Mucho	$\sum xi=X$	$\sum zi=Z$	Algo	$\sum yi=Y$	$\sum wi=W$	Total	X+Y	Z+W
Respuestas	P1	P2											
Mucho	$\sum xi=X$	$\sum zi=Z$											
Algo	$\sum yi=Y$	$\sum wi=W$											
Total	X+Y	Z+W											
Dimensión	Calidad												
Frecuencia	Anual												
Fortalezas	Debilidades												
El indicador mide la satisfacción de los tomadores de decisión del ámbito social, lo cual puede derivar en un mayor uso del análisis y las recomendaciones del CONEVAL	El nivel de satisfacción de los tomadores de decisión respecto a recomendaciones emitidas por el CONEVAL podría no corresponder al nivel de uso, esto es, un bajo nivel de satisfacción no significa que las recomendaciones del CONEVAL no sean utilizadas por los tomadores de decisión en el ámbito social												
Variables del indicador													
Variable 1													
Nombre	Descripción de la variable												
Número de tomadores de decisión del ámbito social satisfechos con el análisis y las recomendaciones del CONEVAL en el periodo t	Número de tomadores de decisión del ámbito social entrevistados que responden estar satisfechos con el análisis y las recomendaciones del CONEVAL en el periodo t												
Unidad de medida	Medio de verificación												
Número de tomadores de decisión del ámbito social	Reporte de la encuesta de resultados del CONEVAL en el año t												
Variable 2													
Nombre	Descripción de la variable												
Número total de tomadores de decisiones del ámbito social en el periodo t	Número total de tomadores de decisión del ámbito social entrevistados en el periodo t												
Unidad de medida	Medio de verificación												
Número de tomadores de decisión del ámbito social	Reporte de la encuesta de resultados del CONEVAL en el año t												
Datos del área responsable													
Área	Contacto												
Dirección General Adjunta de Coordinación	Dirección de Servicios Técnicos												

Fichas de los indicadores de componente

1. Medir la pobreza y el estado del desarrollo

 Porcentaje de cumplimiento en la generación oportuna de indicadores para la medición de la pobreza y la actualización de indicadores de corto plazo en el año t	
Datos de identificación del indicador	
Definición	Muestra el cumplimiento institucional para la medición de la pobreza y su análisis con base en los indicadores de corto plazo en materia de pobreza y mediciones nacionales, estatales y municipales
Nivel del indicador	Componente 1. Medir la pobreza y el estado del desarrollo
Método de cálculo	$(\text{Número de mediciones de pobreza e indicadores de corto plazo generados por el CONEVAL en el año } t / \text{Total de mediciones de pobreza e indicadores de corto plazo programados por el CONEVAL en el año } t) * 100$
Dimensión	Eficacia
Frecuencia	Anual
Fortalezas	Debilidades
Permite conocer las estimaciones de pobreza a escala nacional, estatal y municipal, así como los indicadores del Índice de la Tendencia Laboral de la Pobreza y las líneas de bienestar, las cuales son referencia para la planeación y puesta en marcha de programas en materia de desarrollo social	La LGDS dicta que debe utilizarse información generada por el Instituto Nacional de Estadística y Geografía (INEGI), por lo cual el cumplimiento de las mediciones programadas está sujeto a la entrega en tiempo y forma de la información por parte del INEGI
Variables del indicador	
Variable 1	
Nombre	Descripción de la variable
Número de mediciones de pobreza e indicadores de corto plazo generados por el CONEVAL en el año t	Número de mediciones de la pobreza nacional, estatal y municipal, así como de los indicadores de corto plazo, por ejemplo el Índice de la Tendencia Laboral de la Pobreza y las líneas de bienestar, generados y publicados por el CONEVAL en el año t
Unidad de medida	Medio de verificación
Número de mediciones de pobreza e indicadores de corto plazo	Página del CONEVAL: http://www.coneval.org.mx/Medicion/Paginas/Pobrezalncio.aspx
Variable 2	
Nombre	Descripción de la variable
Total de mediciones de pobreza e indicadores de corto plazo programados por el CONEVAL en el año t	Número de mediciones de la pobreza nacional, estatal y municipal, así como los indicadores de corto plazo, por ejemplo, el Índice de la Tendencia Laboral de la Pobreza y las líneas de bienestar, programados en el año t
Unidad de medida	Medio de verificación
Número de mediciones de pobreza e indicadores de corto plazo	Plan de trabajo de la Dirección General Adjunta de Evaluación del CONEVAL y calendarios de publicación de indicadores de corto plazo publicados en la página del CONEVAL: www.coneval.org.mx
Datos del área responsable	
Área	Contacto
Dirección General Adjunta de Análisis de la Pobreza	Dirección de Medición de la Pobreza y Seguimiento de Indicadores

 Porcentaje de sistemas externos de información que actualizan los datos de pobreza e indicadores de corto plazo del CONEVAL en el año t	
Datos de identificación del indicador	
Definición	Es el porcentaje de sistemas externos de información que actualizan la información de pobreza que publica el CONEVAL
Nivel del indicador	Componente 1. Medir la pobreza y el estado del desarrollo
Método de cálculo	(Número de sistemas externos de información que actualizan los datos de la medición de pobreza e indicadores de corto plazo generados por el CONEVAL en el año t / Número de sistemas externos de información identificados que publican la medición de pobreza e indicadores de corto plazo generados en el año t) * 100
Dimensión	Eficacia
Frecuencia	Anual
Fortalezas	Debilidades
El indicador mide la difusión de la información del CONEVAL en otras plataformas, por lo que se fomenta el uso de los datos de pobreza y otros indicadores del CONEVAL	Los sistemas externos no están bajo el control del CONEVAL; por ello, podrían no actualizar la información de pobreza e incidir en el indicador
Variables del indicador	
Variable 1	
Nombre	Descripción de la variable
Número de sistemas externos de información que actualizan los datos de la medición de pobreza e indicadores de corto plazo generados por el CONEVAL en el año t	Número de sistemas externos de información que actualizan los datos de la medición multidimensional de la pobreza a nivel nacional, estatal y municipal, así como los indicadores de corto plazo del CONEVAL
Unidad de medida	Medio de verificación
Sistemas externos de información	Reporte interno sobre la actualización de sistemas externos de información realizado por la Dirección General Adjunta de Análisis de la Pobreza
Variable 2	
Nombre	Descripción de la variable
Número de sistemas externos de información identificados que publican la medición de pobreza e indicadores de corto plazo generados en el año t	Número total de sistemas externos de información que publican los datos de la medición multidimensional de la pobreza a nivel nacional, estatal y municipal, así como los indicadores de corto plazo del CONEVAL
Unidad de medida	Medio de verificación
Sistemas externos de información	Reporte interno sobre la actualización de sistemas externos de información realizado por la Dirección General Adjunta de Análisis de la Pobreza
Datos del área responsable	
Área	Contacto
Dirección General Adjunta de Análisis de la Pobreza	Dirección de Medición de la Pobreza y Seguimiento de Indicadores

 Porcentaje de avance en la revisión de las dimensiones de la metodología para la medición de la pobreza en el año t	
Datos de identificación del indicador	
Definición	Muestra el cumplimiento institucional para la medición de la pobreza multidimensional y su análisis con base en las nuevas disposiciones señaladas en el artículo 36 de la LGDS
Nivel del indicador	Componente 1. Medir la pobreza y el estado del desarrollo
Método de cálculo	$(\text{Número de dimensiones revisadas de la metodología para la medición de pobreza en el año } t / \text{Número de dimensiones de la metodología para la medición de pobreza vigentes a 2017}) * 100$
Dimensión	Eficacia
Frecuencia	Anual
Fortalezas	Debilidades
Permite conocer las estimaciones de pobreza que consideran las nuevas disposiciones de la LGDS, en su artículo 6°, encaminadas a un acceso efectivo a los derechos sociales	La LGDS dicta que debe utilizarse información generada por el INEGI, por lo que el cumplimiento de las mediciones programadas está sujeto a la entrega en tiempo y forma de la información por parte del INEGI
Variables del indicador	
Variable 1	
Nombre	Descripción de la variable
Número de dimensiones revisadas de la metodología para la medición de pobreza en el año t	Número de dimensiones de la metodología de medición multidimensional de la pobreza que son revisadas en el año t
Unidad de medida	Medio de verificación
Dimensiones de pobreza	Informe de autoevaluación sobre el desempeño general de la entidad, correspondiente al ejercicio fiscal del año de medición, elaborado por el CONEVAL y presentado ante el Comité Directivo
Variable 2	
Nombre	Descripción de la variable
Dimensiones de la metodología para la medición de pobreza vigentes a 2017	Número de dimensiones de pobreza consideradas en la LGDS al 2107
Unidad de medida	Medio de verificación
Dimensiones de pobreza	LGDS vigente al 2017
Datos del área responsable	
Área	Contacto
Dirección General Adjunta de Análisis de la Pobreza	Dirección de Medición de la Pobreza y Seguimiento de Indicadores

 Porcentaje de cumplimiento en la generación del Sistema de Indicadores de Desarrollo Social del CONEVAL en el año t	
Datos de identificación del indicador	
Definición	Muestra el porcentaje de avance en la consolidación del Sistema de Indicadores de Desarrollo Social (SIDS) por año. En el horizonte de planeación, el SIDS atravesará varias etapas con actividades específicas que van desde su construcción hasta su institucionalización
Nivel del indicador	Componente 1. Medir la pobreza y el estado del desarrollo
Método de cálculo	(Número de acciones realizadas para la generación del SIDS del CONEVAL en el año t/Número de acciones programadas para generar el sistema de desarrollo social en el año t)*100
Dimensión	Eficacia
Frecuencia	Anual
Fortalezas	Debilidades
Este sistema sirve como guía para el fortalecimiento del acceso a los derechos sociales de la medición de pobreza multidimensional	Que no se disponga de los insumos para actualizar los indicadores, o bien, que estos no permitan su comparabilidad en el tiempo
Variables del indicador	
Variable 1	
Nombre	Descripción de la variable
Número de acciones realizadas para la generación del SIDS del CONEVAL en el año t	Número de actividades llevadas a cabo que se toman en cuenta en el SIDS
Unidad de medida	Medio de verificación
Número de acciones	Informe de autoevaluación sobre el desempeño general de la entidad, correspondiente al ejercicio fiscal del año de medición, elaborado por el CONEVAL y presentado ante el Comité Directivo
Variable 2	
Nombre	Descripción de la variable
Número de acciones programadas para generar el sistema de desarrollo social en el año t	Número de actividades programadas que se consideran en el SIDS
Unidad de medida	Medio de verificación
Número de acciones	Informe de autoevaluación sobre el desempeño general de la entidad, correspondiente al ejercicio fiscal del año de medición, elaborado por el CONEVAL y presentado ante el Comité Directivo
Datos del área responsable	
Área	Contacto
Dirección General Adjunta de Análisis de la Pobreza	Dirección de Medición de la Pobreza y Seguimiento de Indicadores

2. Monitorear, dar seguimiento y evaluar las intervenciones públicas

 Porcentaje de evaluaciones realizadas de acuerdo con el Programa Anual de Evaluación (PAE)	
Datos de identificación del indicador	
Definición	Número de evaluaciones realizadas de acuerdo con el PAE
Nivel del indicador	Componente 2. Monitorear, evaluar y dar seguimiento a las intervenciones públicas
Método de cálculo	$(\text{Número de evaluaciones a programas coordinadas por el CONEVAL de acuerdo con el PAE realizadas en el año } t / \text{Número total de evaluaciones a programas coordinadas por el CONEVAL de acuerdo con el PAE}) * 100$
Dimensión	Eficacia
Frecuencia	Anual
Fortalezas	Debilidades
Permite llevar a cabo un seguimiento a las evaluaciones dispuestas en el PAE	Que las dependencias y entidades no cuenten con suficiencia presupuestaria para contratar las evaluaciones establecidas en el PAE
Variables del indicador	
Variable 1	
Nombre	Descripción de la variable
Número de evaluaciones coordinadas por el CONEVAL realizadas y establecidas en el PAE	Número de evaluaciones a programas evaluados que fueron coordinadas por el CONEVAL y llevadas a cabo de acuerdo con el PAE. Se contabilizará de acuerdo con el cronograma señalado por la Dirección General Adjunta de Evaluación y el PAE correspondiente
Unidad de medida	Medio de verificación
Número de evaluaciones	PAE e informe de autoevaluación sobre el desempeño general de la entidad, correspondiente al ejercicio fiscal del año de medición, elaborado por el CONEVAL y presentado ante el Comité Directivo
Variable 2	
Nombre	Descripción de la variable
Total de evaluaciones coordinadas por el CONEVAL	Número total de evaluaciones a programas evaluados coordinadas por el CONEVAL y establecidas en el PAE
Unidad de medida	Medio de verificación
Número de evaluaciones	PAE e informe de autoevaluación sobre el desempeño general de la entidad, correspondiente al ejercicio fiscal del año de medición, elaborado por el CONEVAL y presentado ante el Comité Directivo
Datos del área responsable	
Área	Contacto
Dirección General Adjunta de Evaluación	Dirección de Planeación y Normatividad de la Política de Evaluación

 Porcentaje de programas sociales del orden federal con indicadores aprobados	
Datos de identificación del indicador	
Definición	Mide el porcentaje de programas federales de desarrollo social cuyos indicadores han sido aprobados por el CONEVAL
Nivel del indicador	Componente 2. Monitorear, evaluar y dar seguimiento a las intervenciones públicas
Método de cálculo	$(\text{Número de programas federales de desarrollo social vigentes con indicadores aprobados y matriz de indicadores en el Sistema de Evaluación del Desempeño al año } t / \text{Total de programas federales de desarrollo social vigentes con matriz de indicadores en el Sistema de Evaluación del Desempeño en el año } t) * 100$
Dimensión	Eficacia
Frecuencia	Anual
Fortalezas	Debilidades
Mide el avance en la aprobación de los indicadores con los que se monitorean los programas federales de desarrollo social	No mide la cantidad de indicadores aprobados por programa Cuantifica igual a todos los programas sin diferenciar el número de indicadores que tienen aprobados
Variables del indicador	
Variable 1	
Nombre	Descripción de la variable
Número de programas federales de desarrollo social vigentes con indicadores aprobados y matriz de indicadores en el Sistema de Evaluación del Desempeño al año t	Mide el número de programas federales de desarrollo social (clasificación presupuestaria S y U) con indicadores aprobados al año t
Unidad de medida	Medio de verificación
Número de programas	Informes de notificación de aprobación de indicadores enviados a las dependencias y entidades federales
Variable 2	
Nombre	Descripción de la variable
Total de programas federales de desarrollo social vigentes con matriz de indicadores en el Sistema de Evaluación del Desempeño en el año t	Mide el total de programas federales de desarrollo social (clasificación presupuestaria S y U) vigentes en el periodo t
Unidad de medida	Medio de verificación
Número de programas	Sistema de Evaluación del Desempeño de la Secretaría de Hacienda y Crédito Público: http://www.sistemas.hacienda.gob.mx/PASH/jsps/acceso.jsp
Datos del área responsable	
Área	Contacto
Dirección General Adjunta de Coordinación	Dirección de Monitoreo de Programas Sociales

 Porcentaje de evaluaciones a programas de desarrollo social, coordinadas por el CONEVAL, que cumplen con los criterios establecidos por el Consejo	
Datos de identificación del indicador	
Definición	El indicador permite medir el cumplimiento de los criterios establecidos por el CONEVAL para el desarrollo de las evaluaciones coordinadas por el Consejo. Para la medición del cumplimiento de criterios, se tomarán en cuenta los atributos, propiedades o características que deben tener los informes de evaluación para satisfacer los objetivos definidos para cada tipo de evaluación homogénea. Las evaluaciones se contabilizarán de acuerdo con lo especificado en el cronograma de actividades de la Dirección General Adjunta de Evaluación y el PAE correspondiente
Nivel del indicador	Componente 2. Monitorear, evaluar y dar seguimiento a las intervenciones públicas
Método de cálculo	(Número de evaluaciones a programas de desarrollo social coordinadas por el CONEVAL de acuerdo con el PAE que cumplen con los criterios establecidos/Total de evaluaciones a programas de desarrollo social coordinadas por el CONEVAL de acuerdo con el PAE)*100
Dimensión	Calidad
Frecuencia	Anual
Fortalezas	Debilidades
Aproxima una medición de la calidad de los informes de evaluaciones coordinadas por el CONEVAL	El universo de programas y políticas puede variar de un año a otro. Los programas establecidos en el PAE para evaluaciones pueden ser modificados a través de oficios
Variables del indicador	
Variable 1	
Nombre	Descripción de la variable
Número de evaluaciones a programas de desarrollo social coordinadas por el CONEVAL de acuerdo con el PAE que cumplen con los criterios establecidos	Evaluaciones coordinadas por el CONEVAL que cumplen con los criterios especificados para cada tipo de evaluación homogénea
Unidad de medida	Medio de verificación
Número de evaluaciones	Informe elaborado por la Dirección General Adjunta de Evaluación en el que se analiza la calidad de los informes de las evaluaciones conforme a los criterios establecidos por esa dirección
Variable 2	
Nombre	Descripción de la variable
Total de evaluaciones a programas de desarrollo social coordinadas por el CONEVAL de acuerdo con el PAE	Evaluaciones coordinadas por el CONEVAL de acuerdo con el PAE
Unidad de medida	Medio de verificación
Número de evaluaciones	PAE: http://www.coneval.org.mx/Evaluacion/NME/Paginas/ProgramaAnual.aspx
Datos del área responsable	
Área	Contacto
Dirección General Adjunta de Evaluación	Dirección de Análisis y Seguimiento a Resultados

 Porcentaje de informes de desarrollo social que contienen recomendaciones	
Datos de identificación del indicador	
Definición	Cumplimiento de elaboración de reportes que contienen recomendaciones sobre temas de desarrollo social
Nivel del indicador	Componente 2. Monitorear, evaluar y dar seguimiento a las intervenciones públicas
Método de cálculo	$(\text{Número de informes de desarrollo social con recomendaciones realizados en el año } t / \text{Total de informes de desarrollo social programados en el año } t) * 100$
Dimensión	Eficacia
Frecuencia	Anual
Fortalezas	Debilidades
Permite dar seguimiento al porcentaje de informes que contienen recomendaciones	Se requiere contar con suficiencia presupuestaria para la contratación de insumos para los informes. Asimismo, pueden ocurrir cambios en la estrategia y prioridades nacionales que modifiquen la planeación.
Variables del indicador	
Variable 1	
Nombre	Descripción de la variable
Número de informes de desarrollo social con recomendaciones realizados en el año t	Número total de informes de desarrollo social realizados que contienen recomendaciones
Unidad de medida	Medio de verificación
Número de informes	Informe de autoevaluación sobre el desempeño general de la entidad, correspondiente al ejercicio fiscal del año de medición, elaborado por el CONEVAL y que se presenta ante el Comité Directivo
Variable 2	
Nombre	Descripción de la variable
Número de informes de desarrollo social con recomendaciones programados en el año t	Número de informes de desarrollo social con recomendaciones programados en el año
Unidad de medida	Medio de verificación
Número de informes	Plan de trabajo de la Dirección General Adjunta de Evaluación
Datos del área responsable	
Área	Contacto
Dirección General Adjunta de Evaluación	Dirección de Planeación y Normatividad de la Política de Evaluación

 Porcentaje de los derechos sociales para los cuales se realizó algún análisis en productos coordinados por el CONEVAL	
Datos de identificación del indicador	
Definición	Mide el número de derechos sociales enmarcados en la LGDS y el ejercicio de ellos que fueron analizados durante el año dentro de los productos emitidos por el CONEVAL
Nivel del indicador	Componente 2. Monitorear, evaluar y dar seguimiento a las intervenciones públicas
Método de cálculo	(Número de derechos sociales para los cuales se realizó algún análisis dentro de los productos coordinados por el CONEVAL/ Número total de derechos sociales establecidos en la LGDS)*100
Dimensión	Eficacia
Frecuencia	Anual
Fortalezas	Debilidades
Permite dar seguimiento al ejercicio de los derechos sociales y a los posibles obstáculos para ello	Se requiere contar con suficiencia presupuestaria para la contratación de insumos Asimismo, pueden encontrarse limitaciones en las fuentes de información
Variables del indicador	
Variable 1	
Nombre	Descripción de la variable
Número de derechos sociales para los cuales se realizó algún análisis en los productos coordinados por el CONEVAL	Productos coordinados por el CONEVAL que contienen análisis sobre alguno de los derechos sociales
Unidad de medida	Medio de verificación
Número de derechos sociales	Informe de autoevaluación sobre el desempeño general de la entidad, correspondiente al ejercicio fiscal del año de medición, elaborado por el CONEVAL y presentado ante el Comité Directivo
Variable 2	
Nombre	Descripción de la variable
Número total de derechos sociales establecidos en la LGDS	Los derechos sociales son: alimentación nutritiva y de calidad, vivienda, disfrute de un medio ambiente sano, salud, educación, trabajo, seguridad social y los relativos a la no discriminación
Unidad de medida	Medio de verificación
Número de derechos sociales	LGDS, artículo 6°
Datos del área responsable	
Área	Contacto
Dirección General Adjunta de Evaluación	Dirección de Planeación y Normatividad de la Política de Evaluación

3. Vincular al Consejo con actores nacionales e internacionales

 Porcentaje de actores nacionales e internacionales que concluyen una capacitación del CONEVAL con una calificación aprobatoria	
Datos de identificación del indicador	
Definición	Mide la proporción de asistentes a capacitaciones del CONEVAL que tienen un desempeño aprobatorio
Nivel del indicador	Componente 3. Vinculación institucional con actores nacionales e internacionales
Método de cálculo	(Número de actores nacionales e internacionales que concluyeron una capacitación del CONEVAL con una calificación aprobatoria en el año t/Número total de actores nacionales e internacionales que concluyeron una capacitación del CONEVAL en el año t)*100
Dimensión	Calidad
Frecuencia	Anual
Fortalezas	Debilidades
Permite observar la calidad de capacitación que adquieren los asistentes a las capacitaciones del CONEVAL	No indica qué tipo de actores, nacionales o internacionales, tienden a presentar un mayor porcentaje de aprobación No indica el valor promedio de las calificaciones de los actores que concluyeron una capacitación del CONEVAL
Variables del indicador	
Variable 1	
Nombre	Descripción de la variable
Número de actores nacionales e internacionales que concluyeron una capacitación del CONEVAL con una calificación aprobatoria en el año t	Número de actores nacionales e internacionales que obtienen una calificación aprobatoria, 8 o más en la escala de 10, en la prueba de conocimiento aplicada por el CONEVAL en sus capacitaciones
Unidad de medida	Medio de verificación
Número de actores nacionales e internacionales	Reporte de resultados de las pruebas de conocimiento de las capacitaciones realizadas por el CONEVAL
Variable 2	
Nombre	Descripción de la variable
Número total de actores nacionales e internacionales que concluyeron una capacitación del CONEVAL en el año t	Total de actores nacionales e internacionales que realizan la prueba de conocimientos en la capacitación del CONEVAL
Unidad de medida	Medio de verificación
Número de actores nacionales e internacionales	Reporte de resultados de las pruebas de conocimiento de las capacitaciones realizadas por el CONEVAL
Datos del área responsable	
Área	Contacto
Dirección General Adjunta de Coordinación	Dirección de Servicios Técnicos

 Porcentaje de actores nacionales e internacionales satisfechos con la capacitación y asistencia técnica impartida por el CONEVAL	
Datos de identificación del indicador	
Definición	Mide la proporción de actores nacionales e internacionales que se encuentran satisfechos con la capacitación y asesoría técnica impartidas por el CONEVAL
Nivel del indicador	Componente 3. Vinculación institucional con actores nacionales e internacionales
Método de cálculo	$(\text{Número de actores nacionales e internacionales satisfechos con la capacitación y asesoría técnica impartidas por el CONEVAL en el año } t / \text{Número total de actores nacionales e internacionales que asistieron a una capacitación o asesoría técnica impartida por el CONEVAL en el año } t) * 100$
Dimensión	Calidad
Frecuencia	Anual
Fortalezas	Debilidades
Brinda información para mejorar las capacitaciones impartidas (contenido temático, dinámica, etcétera)	El indicador no permite diferenciar entre los distintos tipos de cursos que imparte el CONEVAL
Variables del indicador	
Variable 1	
Nombre	Descripción de la variable
Número de actores nacionales e internacionales satisfechos con la capacitación y asesoría técnica impartida por el CONEVAL en el año t	Número de actores nacionales e internacionales encuestados que dijeron estar satisfechos con la capacitación y asesoría técnica impartidas por el CONEVAL
Unidad de medida	Medio de verificación
Número de actores nacionales e internacionales	Reporte de resultados de la encuesta de satisfacción de cursos de capacitación y asesoría técnica del CONEVAL
Variable 2	
Nombre	Descripción de la variable
Número total de actores nacionales e internacionales que asistieron a una capacitación o asesoría técnica impartida por el CONEVAL en el año t	Número total de actores nacionales e internacionales encuestados sobre la capacitación y asesoría técnica impartidas por el CONEVAL
Unidad de medida	Medio de verificación
Número de actores nacionales e internacionales	Reporte de resultados de la encuesta de satisfacción de cursos de capacitación y asesoría técnica del CONEVAL
Datos del área responsable	
Área	Contacto
Dirección General Adjunta de Coordinación	Dirección de Servicios Técnicos

 Variación porcentual del promedio nacional del índice de monitoreo y evaluación en las entidades federativas	
Datos de identificación del indicador	
Definición	Mide las fluctuaciones en el tiempo del valor del índice de monitoreo y evaluación en las entidades federativas
Nivel del indicador	Componente 3. Vinculación institucional con actores nacionales e internacionales
Método de cálculo	$\left[\left(\frac{\text{Valor promedio del índice de monitoreo y evaluación en las entidades federativas en el año } t}{\text{Valor promedio del índice de monitoreo y evaluación en las entidades federativas en el diagnóstico anterior al año } t} \right) - 1 \right] * 100$
Dimensión	Eficacia
Frecuencia	Anual
Fortalezas	Debilidades
Permite observar las variaciones en el desempeño de las entidades federativas	El indicador no permite determinar la calidad de la información que publican las entidades federativas como parte de sus sistema de monitoreo y evaluación
Variables del indicador	
Variable 1	
Nombre	Descripción de la variable
Valor promedio del índice de monitoreo y evaluación en las entidades federativas en el año t	Valor promedio del índice de monitoreo y evaluación en las entidades federativas del CONEVAL disponible en el año t
Unidad de medida	Medio de verificación
Índice de monitoreo y evaluación	Diagnóstico del avance en monitoreo y evaluación de las entidades federativas: http://www.coneval.org.mx/coordinacion/entidades/Paginas/Indexe_diagnosticos_temp.aspx
Variable 2	
Nombre	Descripción de la variable
Valor promedio del índice de monitoreo y evaluación en las entidades federativas en el diagnóstico anterior al año t	Valor promedio del índice de monitoreo y evaluación en las entidades federativas del CONEVAL en el diagnóstico anterior al año t
Unidad de medida	Medio de verificación
Índice de monitoreo y evaluación	Diagnóstico del avance en monitoreo y evaluación de las entidades federativas: http://www.coneval.org.mx/coordinacion/entidades/Paginas/Indexe_diagnosticos_temp.aspx
Datos del área responsable	
Área	Contacto
Dirección General Adjunta de Coordinación	Dirección de Servicios Técnicos

 Porcentaje de actividades de vinculación institucional enfocadas a formuladores de políticas sociales realizadas en el año	
Datos de identificación del indicador	
Definición	<p>Mide las actividades de vinculación enfocadas a formuladores de políticas sociales que tenga el CONEVAL con actores encargados de la formulación de políticas sociales, esto es, con los representantes del Congreso de la Unión (diputados y senadores), el gobierno federal (mandos superiores conforme al manual de la administración pública federal) y estatal (gobernadores y secretarios de entidades y dependencias estatales)</p> <p>Dichas actividades corresponden a asesorías técnicas o mesas de trabajo en las que se exponga o discuta la información que genera el CONEVAL</p>
Nivel del indicador	Componente 3. Vinculación institucional con actores nacionales e internacionales
Método de cálculo	$(\text{Actividades de vinculación con formuladores de políticas sociales realizadas en el año } t / \text{Total de actividades de vinculación con formuladores de políticas sociales programadas en el año } t) * 100$
Dimensión	Eficacia
Frecuencia	Anual
Fortalezas	Debilidades
Permite conocer el grado de interacción que mantiene el CONEVAL con otros organismos enfocados a la política social	No especifica qué tipo de actividades propicia dicha vinculación
Variables del indicador	
Variable 1	
Nombre	Descripción de la variable
Actividades de vinculación con formuladores de políticas sociales realizadas en el año t	Actividades de vinculación realizadas con formuladores sociales, las cuales corresponden a asesorías técnicas o mesas de trabajo en las que se exponga o discuta la información que genera el CONEVAL
Unidad de medida	Medio de verificación
Número de actividades de vinculación	Informe de autoevaluación sobre el desempeño general de la entidad, correspondiente al ejercicio fiscal del año de medición, elaborado por el CONEVAL y presentado ante el Comité Directivo
Variable 2	
Nombre	Descripción de la variable
Total de actividades de vinculación con formuladores de políticas sociales programadas en el año t	Actividades de vinculación programadas con formuladores sociales, las cuales corresponden a asesorías técnicas o mesas de trabajo en las que se exponga o discuta la información que genera el CONEVAL
Unidad de medida	Medio de verificación
Número de actividades de vinculación	Informe de autoevaluación sobre el desempeño general de la entidad, correspondiente al ejercicio fiscal del año de medición, elaborado por el CONEVAL y presentado ante el Comité Directivo
Datos del área responsable	
Área	Contacto
Dirección General Adjunta de Coordinación	Dirección de Servicios Técnicos

4. Divulgar los productos del CONEVAL para fomentar el uso de la información

 Índice de impacto mediático	
Datos de identificación del indicador	
Definición	El índice de impacto mediático es un indicador que promedia la variación porcentual de las citas en medios y artículos académicos, el número de suscriptores a las redes del CONEVAL y las visitas a la página del Consejo respecto al promedio histórico 2012-2016. Así: $IIM_t = \frac{1}{4} [\Delta CM + \Delta CA + \Delta S + \Delta V]$ De esta forma, el promedio de las variables refleja el impacto mediático que tiene el CONEVAL en el año t
Nivel del indicador	Componente 4. Divulgar los productos del CONEVAL para fomentar el uso de la información
Método de cálculo	$IIM_t = \frac{1}{4} [\Delta CM + \Delta CA + \Delta S + \Delta V]$ Donde: $IIM_t = \frac{1}{4} [\Delta CM + \Delta CA + \Delta S + \Delta V]$ $\Delta CM = \frac{CM_t - CM_{PROM}}{CM_{PROM}} \times 100$ $\Delta CA = \frac{CA_t - CA_{PROM}}{CA_{PROM}} \times 100$ $\Delta S = \frac{S_t - S_{PROM}}{S_{PROM}} \times 100$ $\Delta V = \frac{V_t - V_{PROM}}{V_{PROM}} \times 100$ <p> IIMt = Índice de impacto mediático en el año t CMt = Número de citas en los medios de información del CONEVAL en el año t CMPROM = Número promedio de citas en los medios de información del CONEVAL en el histórico CAt = Número de citas en los artículos académicos en el año t CAPROM = Número de citas promedio en los artículos académicos en el histórico St = Número de suscripciones a las redes del CONEVAL en Twitter y Facebook en el año t SPROM = Número promedio de suscripciones a las redes del CONEVAL en Twitter y Facebook en el histórico Vt = Número de visitas a la página del CONEVAL en el año t VPROM = Número promedio de visitas a la página del CONEVAL en el histórico </p>
Dimensión	Eficacia
Frecuencia	Anual
Fortalezas	<p>Permite observar el impacto mediático que la información del CONEVAL genera</p>
Debilidades	<p>No especifica si los usos de la información son de algún tipo en particular</p>

Variables del indicador	
Variable 1	
Nombre	Descripción de la variable
Número de citas en los medios de información del CONEVAL	Número de citas del CONEVAL en los medios de comunicación identificadas a través de reporte de monitoreo de medios del Consejo en el año t
Unidad de medida	Medio de verificación
Número de citas	Reporte interno de citas de información del CONEVAL
Variable 2	
Nombre	Descripción de la variable
Número de citas en los artículos académicos	Número de citas de la información que genera el CONEVAL en artículos académicos públicos en el año t
Unidad de medida	Medio de verificación
Número de citas	Uso de la información del CONEVAL en la mejora de la política de desarrollo social, 2007-2016: www.coneval.org.mx
Variable 3	
Nombre	Descripción de la variable
Número de suscripciones a las redes del CONEVAL en Twitter y Facebook	Número de suscriptores a las redes sociales de Twitter y Facebook del CONEVAL en el año t
Unidad de medida	Medio de verificación
Número de suscriptores	Reporte interno de suscriptores a las redes del CONEVAL
Variable 4	
Nombre	Descripción de la variable
Número de visitas a la página del CONEVAL	Número de visitas a la página del CONEVAL en el año t
Unidad de medida	Medio de verificación
Número de visitas	Reporte interno de visitas a la página del CONEVAL
Datos del área responsable	
Área	Contacto
Dirección General Adjunta de Coordinación	Dirección de Información y Comunicación Social

 Promedio ponderado de tomadores de decisión que consideran que los productos divulgados en internet son accesibles																			
Datos de identificación del indicador																			
Definición	Para la medición de la accesibilidad, se busca que los tomadores de decisión del ámbito social establezcan que los productos del CONEVAL sean comprensibles y fáciles de identificar.																		
Nivel del indicador	Componente 4. Divulgar los productos del CONEVAL para fomentar el uso de la información																		
Método de cálculo	<p>El razonamiento utilizado para aproximarse a la divulgación con accesibilidad es averiguar si el acceso a la información del CONEVAL ha permitido disponer de bases para mejorar programas de desarrollo social cuando dicha información es comprensible y fácil de identificar. Por ello, la encuesta de resultados del CONEVAL considera la siguiente pregunta con sus respectivas opciones de respuesta:</p> <p>1. Diría que la información que genera el CONEVAL y que está publicada en su página, con frecuencia, es:</p> <table border="1"> <thead> <tr> <th></th> <th>Siempre</th> <th>Casi siempre</th> <th>Casi nunca</th> <th>Nunca</th> <th>No sé</th> </tr> </thead> <tbody> <tr> <td>Fácil de identificar</td> <td></td> <td></td> <td></td> <td></td> <td></td> </tr> <tr> <td>Comprensible</td> <td></td> <td></td> <td></td> <td></td> <td></td> </tr> </tbody> </table> <p>Para el cálculo del indicador, se realizará una ponderación de los reactivos respondidos por los encuestados, en la que se otorgará una ponderación de 1 a la frecuencia de la respuesta "Siempre", 0.5 a la respuesta "Casi siempre" y 0.25 a la respuesta "Casi nunca"</p> <p>En este sentido, se obtendrán los siguientes resultados para el cálculo de denominador del indicador:</p> $X_t = \frac{1}{2n} [(Y_t + 0.5 Z_t + 0.25 U_t) + (W_t + 0.5 V_t + 0.25 R_t)]$ <p>Donde: Xt= Porcentaje de tomadores de decisión que consideran que los productos son divulgados en internet con accesibilidad Yt= Entrevistado que respondió "Siempre" en el rubro Es fácil de identificar Zt=Entrevistado que respondió "Casi siempre" en el rubro Es fácil de identificar Ut=Entrevistado que respondió "Casi nunca" en el rubro Es fácil de identificar Wt= Entrevistado que respondió "Siempre" en el rubro Es comprensible Vt= Entrevistado que respondió "Casi siempre" en el rubro Es comprensible Rt= Entrevistado que respondió "Casi nunca" en el rubro Es comprensible n = Número total de entrevistados</p>		Siempre	Casi siempre	Casi nunca	Nunca	No sé	Fácil de identificar						Comprensible					
	Siempre	Casi siempre	Casi nunca	Nunca	No sé														
Fácil de identificar																			
Comprensible																			
Dimensión	Eficiencia																		
Frecuencia	Anual																		
Fortalezas	<p>Permite determinar si se alcanza un nivel mínimo deseado de accesibilidad de la información generada por el CONEVAL, fundamental para un buen uso de ella</p>																		
Debilidades	<p>No especifica qué hace que la información percibida como no accesible lo sea</p>																		
Variables del indicador																			
Variable 1																			
Nombre	Descripción de la variable																		
Tomadores de decisión que consideran los productos divulgados en internet con accesibilidad	Tomadores de decisión del ámbito social que establecen que los productos del CONEVAL son comprensibles y fáciles de identificar. Así, el razonamiento utilizado para aproximarse a la divulgación con accesibilidad es averiguar si el acceso a la información del CONEVAL ha permitido disponer de bases para mejorar programas de desarrollo social cuando esta es comprensible y fácil de identificar																		
Unidad de medida	Medio de verificación																		
Tomadores de decisión del ámbito social	Reporte de la encuesta de resultados del CONEVAL en el año t																		

Variable 2	
Nombre Tomadores encuestados	Descripción de la variable Total de tomadores de decisión del ámbito social encuestados
Unidad de medida Tomadores de decisión del ámbito social	Medio de verificación Reporte de la encuesta de resultados del CONEVAL en el año t
Datos del área responsable	
Área Dirección General Adjunta de Coordinación	Contacto Dirección de Servicios Técnicos

PLANEACIÓN INSTITUCIONAL 2018-2026

La Planeación Institucional 2018-2026 es un trabajo conjunto de las áreas del CONEVAL cuyo contenido y alcance fue deliberado y consensuado por los integrantes de la Comisión Ejecutiva y aprobado por el Comité Directivo del CONEVAL. El documento fue elaborado con un enfoque integral que permite conjuntar las acciones que se realizan en materia de medición de la pobreza y monitoreo y evaluación a fin de efectuar una valoración integral de la política de desarrollo social del país. Con la Planeación Institucional, el CONEVAL conducirá sus funciones para cumplir con el objeto que fundamenta su creación.

coneval

Consejo Nacional de Evaluación
de la Política de Desarrollo Social

Av. Insurgentes Sur No. 810
Col. Del Valle
CP.03100
Del. Benito Juárez
Ciudad de México

www.coneval.org.mx



Coneval



@coneval



conevalvideo



@coneval_mx



blogconeval.gob.mx



Coneval