

## UN CRECIMIENTO SOSTENIDO DE LA ECONOMÍA Y DEL MERCADO LABORAL REDUCIRÍA LA POBREZA EN EL PAÍS: CONEVAL

De acuerdo con el *Informe de Evaluación de la Política de Desarrollo Social en México 2008*, realizado por el Consejo Nacional de Evaluación de la Política de Desarrollo Social, a nivel nacional el número de personas ocupadas en el país ha crecido en 65.3 por ciento entre 1992 y 2006.

Sin embargo, en un periodo de crecimiento del PIB per cápita promedio anual de 1.6 por ciento (1992 - 2006), es necesario desagregar la ocupación en formal e informal para conocer la evolución de la ocupación en estos 14 años.

El Informe señala que la ocupación que ha crecido considerablemente es la informal y no la formal: entre 1992 y 2006 hubo un crecimiento neto de casi 5.1 millones de ocupaciones formales –trabajadores con seguridad social formal: IMSS, ISSSTE, Petróleos Mexicanos (PEMEX), Secretaría de Marina (SEMAR)—, pero en el mismo periodo la ocupación informal –los ocupados sin seguridad social y que no son patrones— creció en 10.2 millones de personas, el doble del crecimiento que el del empleo formal, de acuerdo con las ENIGH de distintos años.

### Crecimiento absoluto de los ocupados, 1992-2006

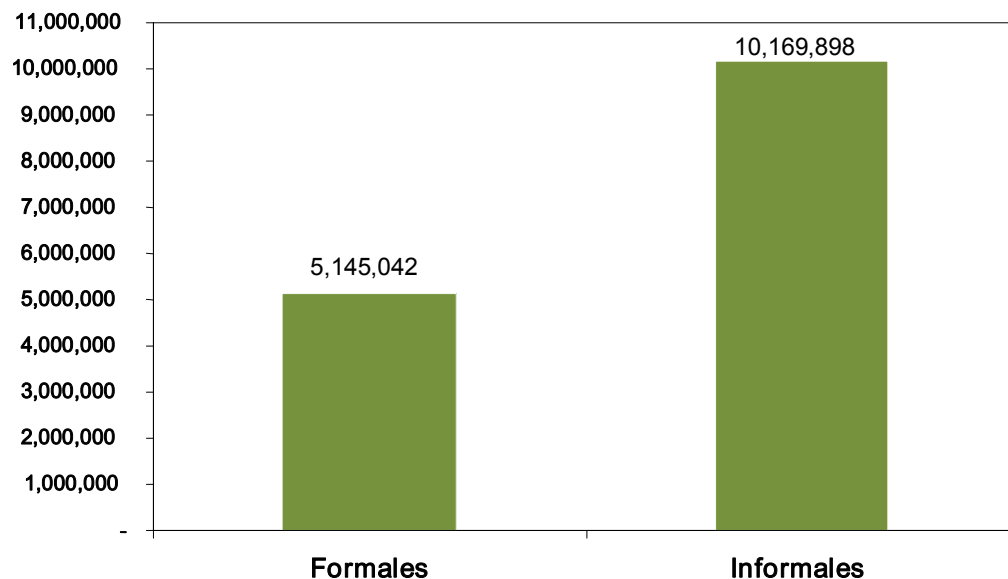

Fuente: Estimaciones del CONEVAL con base en las ENIGHs de distintos años.

Los ingresos reales han aumentado paulatinamente a partir de 2000, especialmente los de las personas más pobres en las áreas rurales y urbanas (entre 2000 y 2006 el ingreso por trabajo promedio real subió 34.5 por ciento y 12.4 por ciento en las familias de pobreza alimentaria en zonas rurales y urbanas, respectivamente), pero en el largo plazo, el resultado no ha sido el mismo. Entre 1992 y 2006 el ingreso laboral real per cápita subió sólo en 3.8 por ciento entre las familias pobres rurales y bajó 0.01 por ciento en zonas urbanas; el promedio nacional sufrió una reducción de 3.1 por ciento, lo cual indica que el salario real prácticamente no ha cambiado en 14 años.

Al analizar la evolución de los salarios reales, se destaca la correlación entre el desempeño económico y la pobreza. La evolución del ingreso laboral medio real nacional es prácticamente un espejo de la evolución de la pobreza nacional; la evolución de las variables del mercado laboral –empleo y salarios- tiene una gran influencia sobre la evolución de la pobreza.

Ingreso laboral promedio nacional, urbano y rural (pesos de 2006)

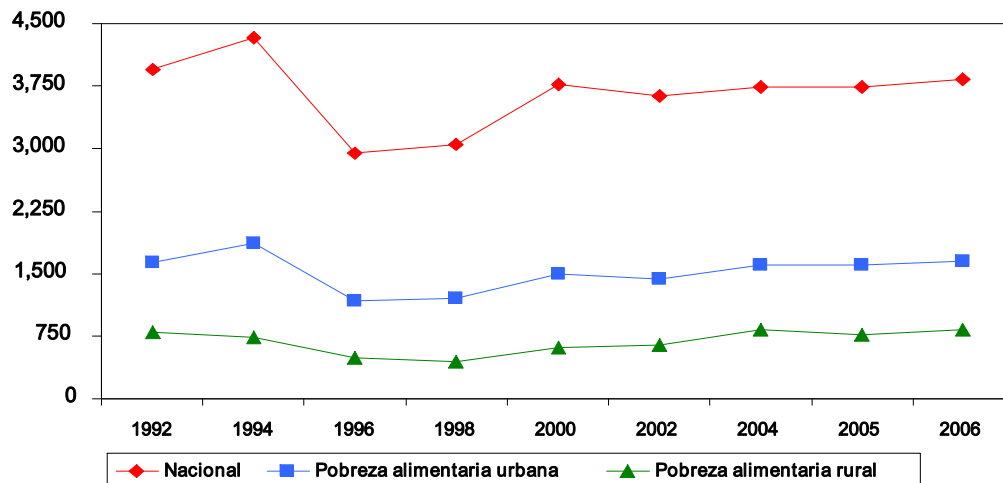

Nota: los datos corresponden a los hogares hasta el percentil 28 rural y 11 urbano, tomando como base la pobreza en 2004

Fuente: Estimaciones del CONEVAL con base en las ENIGHs de distintos años

De esta forma, uno de los factores para que el ingreso corriente total per cápita haya aumentado entre 1992 y 2006 es el incremento de la ocupación informal, más que el incremento de empleos formales o el incremento de los salarios reales, entre 1992 y 2006.

Por lo tanto, la evolución del mercado laboral ha sido y será determinante en la evolución de la pobreza medida por ingresos. Si las variables más importantes del mercado laboral –salario y ocupación– mejoran, esto se traducirá en una reducción de la pobreza de manera acelerada.

Posiblemente, la razón más importante por la cual la pobreza ha disminuido tan lentamente entre 1992 y 2006 es que el crecimiento económico, el cual genera empleos formales y aumenta salarios reales, ha sido muy bajo. Entre 1992 y 2006 se incrementó ligeramente –de 64.1 a 67.0 por ciento– el porcentaje de los ocupados que no tenían derechohabencia, es decir, que no contaba con prestaciones de seguridad social en sus trabajos. La población ocupada creció más rápido que los empleos formales. Por ello el CONEVAL asegura que un crecimiento sostenido de la economía, con más empleos formales y mayor salario, se traduciría en una reducción más acelerada de la pobreza en el país.

La versión completa y el resumen del Informe de Evaluación de la Política de Desarrollo en México 2008 se encuentran en: [www.coneval.gob.mx](http://www.coneval.gob.mx)

oo00oo

**Contacto:**

Julieta Castro Toral  
Directora de Información y Comunicación Social  
01 (55) 54 81 72 57  
[jcastro@coneval.gob.mx](mailto:jcastro@coneval.gob.mx)

Mario Pichardo Berriozabal  
Subdirector de Estrategias de Información y Difusión  
01 (55) 54 81 72 56  
[mpichardo@coneval.gob.mx](mailto:mpichardo@coneval.gob.mx)