

The background features a stylized map of Mexico in shades of green and blue. Overlaid on the map are several concentric circles and a series of smaller circles along the perimeter, all in various shades of green and blue, creating a modern, data-driven aesthetic.

Inventario **CONEVAL** de Programas y Acciones Municipales de **Desarrollo Social** **2020**

Presentación y Análisis

CONSEJO NACIONAL DE EVALUACIÓN DE LA POLÍTICA DE DESARROLLO SOCIAL

Consejo Académico*

Armando Bartra Vergés

Universidad Autónoma Metropolitana – Xochimilco

María del Rosario Cárdenas Elizalde

Universidad Autónoma Metropolitana – Xochimilco

Guillermo Cejudo Ramírez

Centro de Investigación y Docencia Económicas

Claudia Vanessa Maldonado Trujillo

Universidad Autónoma Metropolitana – Xochimilco

Salomón Nahmad SittónCentro de Investigaciones y Estudios Superiores en Antropología
Social-Pacífico Sur**John Roberto Scott Andretta**

Centro de Investigación y Docencia Económicas

*https://www.coneval.org.mx/quienessomos/InvestigadoresAcademicos/Paginas/Investigadores_Aademicos_Actuales.aspx

Secretaría Ejecutiva

José Nabor Cruz Marcelo

Secretario Ejecutivo

Karina Barrios Sánchez

Coordinadora General de Evaluación

José Manuel del Muro GuerreroCoordinador General de Monitoreo, Entidades
Federativas y Fortalecimiento Institucional**Alida Marcela Gutiérrez Landeros**

Coordinadora General de Análisis de la Pobreza

Daniel Gutiérrez Cruz

Coordinador General de Administración

Equipo Técnico

Karina Barrios Sánchez
Christian Joel González Cuatianquis
Leslie Magally Ramírez Hernández
Marco Antonio Vargas Campos
Alonso Aduna García
Claudia Lucero Castillo Aguilar
Edith Hernández Mejía
Edgar Edivaldo Muñoz Chávez

Inventario CONEVAL de Programas y Acciones Municipales de Desarrollo Social 2020: presentación y análisis

Consejo Nacional de Evaluación de la Política de Desarrollo Social
Insurgentes Sur 810
Colonia Del Valle
C.P. 03100
Alcaldía Benito Juárez
Ciudad de México

Citación sugerida: Consejo Nacional de Evaluación de la Política de Desarrollo Social. *Inventario CONEVAL de Programas y Acciones Municipales de Desarrollo Social 2020: presentación y análisis. Ciudad de México: CONEVAL, 2022.*

Contenido

| | |
|--|-----|
| Lista de cuadros, figuras y gráficas | 4 |
| Introducción..... | 6 |
| Antecedentes | 9 |
| 1. Inventario CONEVAL de Programas y Acciones Municipales de Desarrollo Social | 12 |
| 1.1. Fuentes de información | 13 |
| 1.2. Criterios de inclusión y exclusión..... | 16 |
| 1.3. Integración de las bases del Inventario Municipal 2020 | 21 |
| 2. Análisis del Inventario CONEVAL de Programas y Acciones Municipales de Desarrollo Social 2020 | 34 |
| 2.1 Disponibilidad de información municipal por entidad federativa para el Inventario Municipal 2020..... | 34 |
| 2.2 Intervenciones en materia de desarrollo social identificadas..... | 45 |
| 2.3 Intervenciones en materia de desarrollo social identificadas para atender las necesidades derivadas de la pandemia por la COVID-19 | 55 |
| 3. Comparativo entre el Inventario Municipal 2017 y 2020 | 60 |
| 4. Resumen de programas y acciones municipales de desarrollo social identificadas | 68 |
| 5. Intervenciones COVID-19: Resumen de programas y acciones municipales de desarrollo social | 76 |
| Consideraciones finales | 86 |
| Fichas analíticas de información municipal por entidad federativa..... | 88 |
| Referencias bibliográficas | 122 |

Lista de cuadros, figuras y gráficas

| | |
|--|----|
| Cuadro 1. Variables que conforman el listado de “Fuentes de información” | 22 |
| Cuadro 2. Variables que conforman el listado de “Intervenciones” | 27 |
| Cuadro 3. Variables que conforman el listado de “Intervenciones COVID-19” | 31 |
| Cuadro 4. Programas y acciones de desarrollo social municipal y tipos de grupo de atención..... | 48 |
| Cuadro 5. Conteo de programas y acciones de desarrollo social en los 15 municipios con menor porcentaje de población en pobreza, 2020..... | 54 |
| Cuadro 6. Conteo de programas y acciones de desarrollo social en los 15 municipios con mayor porcentaje de población en pobreza, 2020..... | 54 |
| Cuadro 7. Análisis descriptivo de fuentes de información y número de programas por entidad federativa, 2020..... | 59 |
| Cuadro 8. Número de municipios con disponibilidad de información, 2017-2020 . | 61 |
| | |
| Figura 1. Definiciones de los derechos sociales y la dimensión de bienestar económico..... | 17 |
| Figura 2. Listados que conforman el Inventario Municipal 2020..... | 21 |
| Figura 3. Proceso de búsqueda y recolección de información para integrar el listado de “Fuentes de información”..... | 26 |
| Figura 4. Proceso de búsqueda y recolección de información para integrar el listado de “Intervenciones”..... | 30 |
| Figura 5. Proceso de búsqueda y recolección de información para integrar el listado de “Intervenciones COVID-19” | 33 |
| | |
| Gráfica 1. Número de municipios con página de internet y municipios con programas o acciones de desarrollo social, 2020 | 35 |
| Gráfica 2. Porcentaje de municipios con página de internet oficial identificada por entidad federativa, 2020..... | 36 |
| Gráfica 3. Porcentaje y número de municipios con disponibilidad de fuentes de información por tipo de documento, 2020 | 37 |
| Gráfica 4. Porcentaje de municipios con Programa o Plan Municipal de Desarrollo (o su equivalente) identificado por entidad federativa, 2020 | 38 |
| Gráfica 5. Porcentaje de municipios con Informe de Gobierno Municipal (o su equivalente) identificado por entidad federativa, 2020 | 39 |
| Gráfica 6. Porcentaje de municipios con Presupuesto de Egresos Municipal (o su equivalente) identificado por entidad federativa, 2020 | 40 |
| Gráfica 7. Porcentaje de municipios con Cuenta Pública Municipal (o su equivalente) identificada por entidad federativa, 2020..... | 41 |
| Gráfica 8. Número de intervenciones de desarrollo social identificadas por fuente de información principal, 2020..... | 43 |
| Gráfica 9. Relación entre el número de municipios y el porcentaje de municipios con página de internet por entidad federativa, 2020 | 44 |

| | |
|---|----|
| Gráfica 10. Número de municipios con página de internet y número de programas y acciones de desarrollo social por entidad federativa, 2020 | 45 |
| Gráfica 11. Número de programas y acciones de desarrollo social por entidad federativa, 2020..... | 46 |
| Gráfica 12. Número y porcentaje de programas y acciones de desarrollo social identificados por derecho social, 2020 | 47 |
| Gráfica 13. Presupuesto promedio identificado de los programas clasificado por derecho social, (millones de pesos) 2020 | 49 |
| Gráfica 14. Presupuesto de programas promedio por entidad federativa (millones de pesos) | 51 |
| Gráfica 15. Conteo de programas y acciones municipales para los que se identificaron recursos federales, estatales o del Ramo general 33, por entidad federativa, 2020..... | 53 |
| Gráfica 16. Número de programas o acciones de desarrollo social para atender la pandemia por COVID-19 por origen de la intervención, 2020 | 56 |
| Gráfica 17. Número de programas para atender la pandemia por la COVID-19 por tipo de apoyo que entregan, 2020..... | 57 |
| Gráfica 18. Porcentaje de Intervenciones COVID-19 como parte del total de programas y acciones identificadas por entidad federativa, 2020..... | 58 |
| Gráfica 19. Número de programas o acciones de desarrollo social identificados por entidad federativa, 2017-2020..... | 62 |
| Gráfica 20. Porcentaje de municipios con página de internet identificada por entidad federativa, 2017-2020 | 63 |
| Gráfica 21. Porcentaje de municipios con Programa o Plan Municipal de Desarrollo (o su equivalente) identificados, 2017-2020..... | 64 |
| Gráfica 22. Porcentaje de municipios con Informe de Gobierno Municipal (o su equivalente) identificados por entidad federativa, 2017-2020 | 65 |
| Gráfica 23. Porcentaje de municipios con Presupuesto de Egresos Municipal (o su equivalente) identificados por entidad federativa, 2017-2020 | 66 |
| Gráfica 24. Porcentaje de municipios con Cuenta Pública Municipal (o su equivalente) identificados por entidad federativa, 2017-2020 | 67 |

Introducción

Los municipios son la base de la división territorial y de la organización administrativa y política del país, que de acuerdo con lo dispuesto en el artículo 115 de la Constitución Política de los Estados Unidos Mexicanos, tienen a su cargo la función de proveer servicios públicos como el suministro de agua potable, alumbrado público, drenaje, recolección de basura y limpieza, entre otros, lo que se traduce en que sus gobiernos sean los más próximos a atender las demandas de la ciudadanía. No obstante, sus atribuciones no se restringen a estas actividades, al tener también la responsabilidad de impulsar, en su ámbito de competencia, las oportunidades de desarrollo de sus habitantes a través de políticas que beneficien a la población, de acuerdo con el artículo 9 de la Ley General de Desarrollo Social (LGDS). Para ello, destinan recursos presupuestales para la implementación de programas y acciones de desarrollo social que contribuyen a la consecución de dicho objetivo.

Las intervenciones de desarrollo social a cargo de los gobiernos municipales deben responder a las distintas necesidades de la población a la que están dirigidas. Como en otros ámbitos de gobierno, su continuidad, presupuesto, mecanismos de implementación y cobertura dependen de factores como el contexto económico, los ciclos electorales, las prioridades de política pública que se determinan al inicio de cada administración y a coyunturas, como la emergencia sanitaria que se derivó de la propagación del virus SARS-CoV-2 (COVID-19) desde 2020.

De esta manera, resulta necesario conocer los programas y acciones de desarrollo social que dichos gobiernos diseñan e implementan, así como sus características, tales como el tipo de apoyo que ofrecen, la población a la que benefician o los recursos utilizados para ello. Lo anterior con la finalidad de contribuir a la recopilación de evidencia y a la planeación, así como impulsar la transparencia y la rendición de cuentas en el orden municipal.

El Consejo Nacional de Evaluación de la Política de Desarrollo Social (CONEVAL) provee información válida y confiable que apoya el análisis de la política pública en

materia de desarrollo social, así como a su mejora continua. En consecuencia, genera insumos de fácil acceso que permiten conocer los programas y acciones a cargo de los tres órdenes de gobierno. En este marco se realiza el Inventario Nacional CONEVAL de Programas y Acciones de Desarrollo Social, el cual se integra por tres inventarios que sistematizan información relevante de las intervenciones de desarrollo social implementadas por los órdenes de gobierno federal, estatal y municipal.

Los tres inventarios son herramientas útiles para el análisis y seguimiento de las prioridades sociales de los gobiernos, promueven la apertura y acceso a la información pública sobre el diseño y ejecución de las intervenciones de desarrollo social, y, de este modo, contribuyen a la rendición de cuentas. Por ello, se presenta el Inventario CONEVAL de Programas y Acciones Municipales de Desarrollo Social 2020 (Inventario Municipal 2020).

Esta edición del Inventario Municipal incluye un listado específico para documentar las intervenciones de desarrollo social instrumentadas por los gobiernos municipales durante el ejercicio fiscal 2020 para enfrentar y aminorar las consecuencias y afectaciones de la pandemia ocasionada por la COVID-19, que han perjudicado las condiciones de vida de los hogares mexicanos. Esto debido a que se identificó que los gobiernos municipales, en su ámbito de actuación, han formulado o modificado programas y acciones de desarrollo social para mitigar las afectaciones derivadas de la pandemia, no sólo en la salud, también en la economía, la alimentación, el empleo, entre otros.

En este documento se explican los aspectos más relevantes de la construcción del Inventario Municipal 2020 y sus principales resultados, para lo cual se estructura en siete apartados. En el primero se aborda la metodología para la elaboración de esta herramienta, considerando las fuentes de información que se utilizaron, los criterios de inclusión y de exclusión de intervenciones y el proceso de integración de las bases que lo componen. En la segunda sección se analiza el agregado de información obtenida para cada uno de los tres listados que componen el Inventario

Municipal. En el apartado tres se ofrece una comparación sobre los resultados de este Inventario Municipal y el anterior, que corresponde al ejercicio fiscal 2017. Asimismo, se incorporan dos apartados que exponen de manera breve algunos ejemplos de programas y acciones que conforman el Inventario Municipal. Posteriormente se incluye una sección con consideraciones relevantes y, finalmente, un apartado que compila la información referente a los municipios de las 32 entidades federativas, con el objetivo de presentar un análisis descriptivo de la oferta de programas y acciones de desarrollo social en el Inventario Municipal 2020 y anteriores.

Antecedentes

Cada año el Consejo integra el Inventario CONEVAL de Programas y Acciones Federales de Desarrollo Social (Inventario Federal), el cual se constituye como una herramienta que identifica las intervenciones en la materia, cuya operación es responsabilidad de las dependencias y las entidades de la Administración Pública Federal.

Este esfuerzo comenzó en 2007 con la elaboración del primer listado de programas y acciones sociales a cargo del gobierno federal. Sin embargo, las necesidades de contar con criterios específicos para definir un programa social y vincularlos con los derechos sociales definidos en la Ley General de Desarrollo Social (LGDS) y la dimensión de bienestar económico, hizo necesario que en 2008 y 2009 el CONEVAL realizara nuevos ejercicios con el apoyo de instituciones académicas y especialistas para organizar y definir las intervenciones de desarrollo social. Lo anterior tuvo como resultado la integración y publicación anual del Inventario Federal, que contiene información sobre las características generales de identificación de los programas y acciones de desarrollo social, los derechos sociales a los que se vinculan, sus objetivos, poblaciones, presupuesto, las evaluaciones que han tenido y los compromisos de mejora derivados de estas evaluaciones.

Al contar solamente con información del ámbito federal, surgió la necesidad de conocer el universo de programas y acciones de desarrollo social a cargo de entidades y dependencias de los gobiernos estatales. En este sentido, en 2010 el CONEVAL llevó a cabo el primer ejercicio para identificar las intervenciones de desarrollo social implementadas en el orden estatal. El resultado de este trabajo fue el Inventario CONEVAL de Programas y Acciones Estatales de Desarrollo Social (Inventario Estatal) que, al igual que el Inventario Federal, proporcionó información

relevante sobre la oferta de política pública y el uso de los recursos estatales en materia de desarrollo social en dicho ejercicio fiscal.¹

Por la relevancia de ambos instrumentos, en 2012 se construyó el primer Inventario CONEVAL de Programas y Acciones Municipales de Desarrollo Social (Inventario Municipal) en un esfuerzo por replicar los ejercicios de los otros órdenes de gobierno y con la finalidad de proporcionar un panorama general de la oferta de la política de desarrollo social en los municipios de las entidades federativas y alcaldías de la Ciudad de México que, a su vez, complementara la información obtenida del inventario federal y estatal.

El Inventario Estatal y el Municipal se integran a partir de información pública que se obtiene de los portales o sitios oficiales de internet de cada entidad federativa y municipio. No obstante, a diferencia del Inventario Federal y del Inventario Estatal, el Municipal representa una complejidad adicional, pues las fuentes de información de las que se recopilan los programas y acciones no siempre se encuentran públicas en todos los municipios que integran el Inventario Municipal 2020.²

En este sentido, el presente inventario es una herramienta que pretende dar a conocer las características generales de cada intervención de desarrollo social identificada a nivel municipal – tales como la población a la que se dirige, el presupuesto aprobado y las instituciones responsables de su operación – a partir de información disponible en documentos oficiales públicos. Adicionalmente, a través de este, se busca documentar la disponibilidad y accesibilidad de información en los sitios de internet oficiales de los gobiernos municipales. Finalmente, esta herramienta proporciona un primer acercamiento sobre la información del presupuesto de los programas y acciones implementados en los municipios en el ejercicio fiscal 2020.

¹ Actualmente el Consejo cuenta con siete publicaciones del Inventario Estatal disponibles en: <https://www.coneval.org.mx/Evaluacion/IPE/Paginas/default.aspx>.

² El universo de alcaldías y municipios se retomó del Catálogo de Municipios integrado por el Instituto Nacional para el Federalismo y el Desarrollo Municipal (INAFED) en el Sistema Nacional de Información Municipal (SNIM).

Con estos tres instrumentos se integra el Inventario Nacional CONEVAL de Programas y Acciones de Desarrollo Social, compuesto por información federal, estatal y municipal. Este proporciona una visión integral de la oferta de programas y acciones de desarrollo social a nivel nacional. De igual manera, representa un insumo que facilita la identificación y el seguimiento a las prioridades en la materia en los tres órdenes de gobierno. Al mismo tiempo, contribuye a la transparencia y rendición de cuentas y promueve el uso de evidencia para la toma de decisiones, así como a la mejora del quehacer gubernamental.

1. Inventario CONEVAL de Programas y Acciones Municipales de Desarrollo Social

El Inventario Municipal es un instrumento que sistematiza la información sobre las intervenciones de desarrollo social operadas por dependencias y/o entidades de la administración municipal en turno, las cuales se implementan principalmente con recursos presupuestarios del mismo orden de gobierno y están vinculadas con alguno de los derechos sociales establecidos en la LGDS o la dimensión de bienestar económico.³ Esta información se ordena en listados, los cuales se complementan entre sí, proporcionando información valiosa para la toma de decisiones.

Su integración se realiza a partir de 32 bases de datos, una para cada entidad federativa, mismas que contienen información sobre las características principales de las intervenciones públicas de desarrollo social identificadas por medio de un análisis de gabinete en sitios de internet oficiales verificables de los gobiernos municipales.

Los componentes principales del Inventario Municipal son los siguientes:

- Información básica sobre los municipios;
- Información general de los programas y acciones de desarrollo social;
- Documentos oficiales en los cuales se identificaron las intervenciones;
- Características de los programas y las acciones identificadas;
- Información sobre el presupuesto de las intervenciones registradas.

Adicionalmente, para el Inventario Municipal 2020 se incluyó un componente sobre las intervenciones creadas o modificadas para atender las necesidades de la población derivadas de la pandemia por la COVID-19.

De esta manera, el Inventario Municipal, se constituye como una herramienta orientada a la ciudadanía, así como a las y los servidores públicos del orden

³ De acuerdo con el artículo 6 de la LGDS, los derechos sociales son: educación, salud, alimentación nutritiva y de calidad, vivienda digna y decorosa, medio ambiente sano, trabajo, seguridad social y no discriminación.

municipal. Para ello, la información contenida en este instrumento se encuentra disponible para su consulta y descarga en la página de internet del CONEVAL.⁴

1.1. Fuentes de información

La obtención de información sobre los programas y acciones de desarrollo social se realizó a partir de un análisis de gabinete que consistió en rastrear las páginas de internet de los gobiernos municipales, recopilar los documentos oficiales disponibles, identificar las intervenciones en materia de desarrollo social, validarlas e integrarlas en las bases que constituyen el Inventario Municipal. Las cuatro principales fuentes de información verificables de carácter oficial son las siguientes:

Informe de Cuenta Pública Municipal (o su equivalente): documento mediante el cual el ayuntamiento cumple con su obligación constitucional de someter a las legislaturas locales los resultados obtenidos en un determinado ejercicio fiscal. Lo anterior con base en los ingresos y gastos públicos y el detalle sobre el uso y aprovechamiento de los bienes patrimoniales. La Cuenta Pública se rinde en forma parcial durante el transcurso del ejercicio fiscal de que se trate con información preliminar y al final del mismo se presentan los resultados definitivos obtenidos durante el año correspondiente. En este documento se informa sobre el ejercicio del Presupuesto de Egresos, así como sobre los resultados de la gestión financiera y la administración de la deuda pública.

En general, la Cuenta Pública Municipal contempla los gastos realizados y sus respectivos comprobantes, los recursos presupuestarios utilizados para cubrir los programas de obras y servicios públicos, los avances en el gasto ejercido (en relación con el Presupuesto de Egresos aprobado), la cantidad total de gasto y la estructura económica del gasto público municipal, destacando las cantidades destinadas a cada concepto (INAFED, s.f.c.).

⁴ Disponible para su consulta en: <https://www.coneval.org.mx/Evaluacion/IPM/Paginas/default.aspx>.

No obstante, a pesar de tratarse de un documento generalmente organizado del que se puede obtener información acerca del ejercicio de los recursos, no se encuentra exento de limitaciones, entre las cuales destacan las siguientes:

- No siempre son presentados en tiempo y forma y en ocasiones se tiene acceso únicamente a los documentos de algunos meses del ejercicio fiscal en cuestión.
- El nivel de desagregación de los conceptos de gasto que presentan los municipios en muchos casos es insuficiente para identificar programas o acciones específicas.
- Falta de homologación en cuanto al formato de presentación.
- En algunos casos, las cuentas se encuentran divididas en muchos apartados o en formatos escaneados lo que dificulta localizar datos específicos de un programa.

Informe de Gobierno Municipal (o su equivalente): es el documento mediante el cual las y los titulares de los gobiernos municipales rinden cuentas anualmente sobre la situación de su administración. En este se reporta el avance en el cumplimiento de los compromisos de los ayuntamientos y gobiernos de las alcaldías, así como de los resultados de los programas y las acciones en el orden municipal.

Resulta de gran utilidad para la identificación de programas y acciones de desarrollo social, ya que en este tipo de informes se suelen mencionar las intervenciones susceptibles de atribuir a la administración que lo presenta. Sin embargo, no es sencillo corroborar que todo lo que dichos informes contienen sea verídico y atribuible a los gobiernos municipales. Cabe destacar que, al igual que los planes de desarrollo municipales, en ocasiones no es posible identificar la totalidad de las características de los programas y acciones en la materia y en la mayoría de los casos no se señala el presupuesto aprobado o ejercido de los mismos.

Presupuesto de Egresos Municipal (o su equivalente): es la representación ordenada y clasificada de los gastos que el gobierno realizará durante un ejercicio

fiscal para llevar a cabo sus respectivas funciones. Este permite al gobierno en turno prever recursos financieros para la administración pública municipal, llevar un control estricto de los gastos de esta y manejar los fondos financieros del municipio. Normalmente incluye, entre otros aspectos, los principales programas presupuestarios con recursos para operar.

De acuerdo con la Ley Orgánica Municipal, el Ayuntamiento debe aprobar el Presupuesto Anual de Egresos, verificando que se sujete a los recursos disponibles en el municipio. En este sentido, se publica previo al inicio de cada ejercicio fiscal. Asimismo, el presidente municipal y el síndico deben vigilar que los gastos se realicen conforme a lo previsto en el Presupuesto de Egresos vigente (INAFED, s.f.b).

El Presupuesto de Egresos es un documento útil porque permite registrar los recursos asignados a los programas ahí identificados. Sin embargo, del mismo modo que los otros documentos consultados, el Presupuesto de Egresos presenta algunas desventajas, entre las que destaca la imposibilidad de comprobación de la ejecución del presupuesto indicado a lo largo del ejercicio fiscal.

Programa o Plan Municipal de Desarrollo (o su equivalente): Documento de referencia, estratégico y fundamental para orientar la acción de gobierno en el corto y mediano plazo, que de acuerdo con lo definido en el artículo 115 de la Constitución Política de los Estados Unidos Mexicanos, constituye una obligación de naturaleza legal. Este documento proporciona a las y los funcionarios del gobierno municipal una visión de conjunto de las distintas vertientes de la gestión administrativa, al mismo tiempo que permite a la sociedad civil conocer con detalle las problemáticas y las soluciones propuestas para garantizar la calidad requerida en el otorgamiento de los servicios públicos.

En este se presenta el programa de gobierno en turno y se definen los propósitos y estrategias, así como las líneas de acción y políticas para la elaboración de sus respectivos programas operativos anuales. Este documento se actualiza al inicio de cada período de gobierno (INAFED, s.f.a).

Es importante tomar en cuenta algunas características del Plan de Desarrollo Municipal:

- Este documento se presenta al inicio de cada administración, por lo que gran parte de los programas o acciones que se mencionan en el mismo aún no han sido implementados. Se trata de proyectos que el gobierno municipal buscará realizar a lo largo de su gestión.
- Existen diversos periodos cubiertos por los planes, esto debido a que corresponden al ciclo de las administraciones municipales, mismos que varían de una entidad federativa a otra.
- Algunos de los programas que se mencionan en el Plan Municipal de Desarrollo fueron ejecutados por la administración anterior y no se tiene certeza de su continuidad. Las intervenciones que se mencionan en este documento no suelen acompañarse de información relacionada con su presupuesto y descripción.

Es necesario resaltar que tanto el Informe de Gobierno como el Presupuesto de Egresos Municipal y la Cuenta Pública Municipal son los insumos principales para la rendición de cuentas.

Las cuatro fuentes citadas anteriormente son las que aportan la mayor parte de la información necesaria para el Inventario Municipal. No obstante, la búsqueda de programas y acciones de desarrollo social no se limita a éstas, también se identifican otras fuentes oficiales como Reglas de Operación, Matriz de Indicadores para Resultados y Lineamientos Operativos, que permiten obtener información acerca de las características principales de los programas y acciones de desarrollo social implementados en el orden municipal.







1.2. Criterios de inclusión y exclusión

Para delimitar los programas y acciones de desarrollo social que integran el Inventario Municipal 2020, se definieron un conjunto de criterios de inclusión y exclusión para identificar las intervenciones de desarrollo social totales de cada municipio, los cuales se exponen a continuación:

Criterios de inclusión de programas o acciones municipales de desarrollo social:

1. Deben ser programas o acciones responsabilidad de una dependencia o entidad de un gobierno municipal o alcaldía de la Ciudad de México.
2. Deben estar alineados con alguno de los derechos sociales definidos en la LGDS o con la dimensión de bienestar económico, los cuales se presentan en la figura 1.

Figura 1. Definiciones de los derechos sociales y la dimensión de bienestar económico

| | |
|---|--|
|  | <p>Alimentación Nutritiva y de Calidad</p> <p>Aquella alimentación que debe satisfacer las necesidades de dieta teniendo en cuenta la edad de la persona, sus condiciones de vida, salud, ocupación, sexo, etcétera [...] Los alimentos deben ser seguros para el consumo humano y estar libres de sustancias nocivas [...] la alimentación adecuada debe ser además culturalmente aceptable.</p> |
|  | <p>Educación</p> <p>Derecho a recibir una educación inclusiva, pertinente y relevante que asegure los niveles educativos obligatorios, así como los aprendizajes y las capacidades que les permitan desarrollar su máximo potencial para una inserción adecuada a la vida social o para continuar estudios postobligatorios.</p> |
|  | <p>Medio Ambiente Sano</p> <p>Derecho colectivo que consiste en la conservación integral de los elementos bióticos (comunidades vivas como bacterias, planta, animales, seres humanos) y abióticos (entre los que se encuentran el agua, el aire, el suelo y la biodiversidad) del medio ambiente, en términos de su estabilidad, funcionalidad y salud, contribuyendo así al desarrollo y bienestar de las personas y de las futuras generaciones.</p> |
|  | <p>No Discriminación</p> <p>Es el derecho de toda persona a ser tratada sin que se restrinja, obstaculice, impida, menoscabe o anule el reconocimiento, goce o ejercicio de los derechos humanos y libertades.</p> |
|  | <p>Salud</p> <p>Derecho al disfrute del nivel más alto de salud física, mental y social.</p> |
|  | <p>Seguridad Social</p> <p>Conjunto de mecanismos diseñados para garantizar los medios de subsistencia de los individuos y sus familias ante eventualidades como accidentes o enfermedades, o ante circunstancias socialmente reconocidas como la vejez y el embarazo.</p> |



Trabajo

Derecho a un trabajo en el que se respete la dignidad humana, en donde no existe la discriminación [...], se tenga acceso a la seguridad social y se perciba un salario remunerador; se recibe capacitación continua para el incremento de la productividad con beneficios compartidos y en el cual se cuente con condiciones óptimas de seguridad e higiene para prevenir riesgos de trabajo y se respeten los derechos colectivos de trabajadores tales como la libertad de asociación, autonomía, el derecho de huelga y de contratación colectiva. Se tutela la igualdad sustantiva o de hecho de trabajadores y trabajadoras frente al patrón.



Vivienda Digna y Decorosa

Derecho que incluye el acceso de personas de todos los perfiles económicos y socioculturales a una vivienda construida con materiales de calidad, en una ubicación segura y bien comunicada, que cuente con servicios públicos básicos y complementarios funcionales y suficientes, en la cual sus habitantes tengan certeza jurídica de su tenencia.



Bienestar Económico

Acciones que permiten el fomento económico o mejorar las condiciones de las poblaciones vulnerables o en situaciones de bajo nivel de desarrollo social.

Fuente: Elaboración del CONEVAL con base en los Estudios Diagnósticos de Derechos Sociales; la Evaluación Estratégica de Protección Social en México, segunda edición; Inventario CONEVAL de Programas y Acciones Estatales de Desarrollo Social 2018: presentación y análisis.

En este sentido, para identificar aquellas intervenciones en materia de desarrollo social implementadas por los gobiernos municipales se realiza una vinculación que considera el aporte del objetivo del programa o acción identificado con alguno de los derechos sociales o la dimensión de bienestar económico que se definen en la figura 1.

Para realizar lo anterior, se toma en cuenta la información disponible sobre la descripción de los programas y acciones. En los casos en que el objetivo no se encontró disponible, se tomaron en consideración los apoyos que entregan, la población a la que se dirigen, así como la institución que los opera. En última instancia, la vinculación se hizo a partir del nombre de la intervención identificada.

Criterios de exclusión de programas o acciones municipales de desarrollo social:

Dada la amplitud de atribuciones de los municipios y con la intención de tener una metodología rigurosa para la construcción del Inventario Municipal, el CONEVAL también plantea los siguientes criterios de exclusión para evitar considerar intervenciones fuera de la materia de desarrollo social.

1. Acciones judiciales.
2. Acciones del registro civil.
3. Actividades de recreación que no presenten un fin educativo.
4. Acciones que tengan como fin vigilar o dar cumplimiento a una normatividad.
5. Acciones vinculadas a la promoción de la imagen del municipio o presidente municipal.
6. Acopio de información estadística o de evaluación.
7. Capacitación de personal administrativo.
8. Contratación de recursos humanos para otorgar servicios.
9. Campañas de difusión de programas del gobierno.
10. Construcción o mantenimiento de panteones.
11. Coordinación interinstitucional o de espacios territoriales (asambleas, comités de participación ciudadana).
12. Dotación de infraestructura para operación de oficinas gubernamentales.
13. Pago de servicios básicos de instituciones públicas (agua, luz, gas, etc.)
14. Vigilancia ciudadana o institucional en la construcción de obras.
15. Sindicatos y/o prestaciones para los trabajadores.
16. Trámites del registro civil que no impliquen en su gestión el apoyo a personas con necesidades especiales, como personas con discapacidad.
17. Mejora en la calidad de un servicio público.
18. Acciones de protección civil.
19. Acciones de verificación de cumplimiento de normas oficiales.
20. Acciones para la supervisión del sistema de agua potable.
21. Apoyo en gestiones administrativas.

Además, para el Inventario Municipal 2020 se integró un segundo conjunto de criterios de inclusión y exclusión destinado para el registro de programas y acciones orientadas a atender las necesidades de la población frente a la pandemia por la COVID-19. Lo anterior se realiza, con la finalidad de brindar un panorama general sobre la oferta gubernamental en el orden municipal en materia de desarrollo social y mostrar las intervenciones emergentes o modificadas implementadas por las

autoridades municipales para dar respuesta a las necesidades de la población derivadas de la pandemia.

Criterios de inclusión de programas y acciones municipales de desarrollo social que atienden la contingencia sanitaria derivada del virus SARS-CoV-2 (COVID-19):

Para delimitar el universo de programas y acciones en el listado de programas municipal COVID-19, se tomaron en cuenta los siguientes criterios de inclusión, con el objetivo de identificar la totalidad de intervenciones que los gobiernos municipales implementaron para hacer frente a la emergencia sanitaria:

1. Pertenecer al universo de programas y acciones municipales de desarrollo social anteriormente identificados; y
2. En la descripción o el nombre de la intervención se menciona explícitamente que fue creado o modificado para dar respuesta a los efectos económicos y sociales de la pandemia; o
3. Existe información en las fuentes consultadas de la pertenencia del programa o acción a un plan o estrategia de atención a la emergencia sanitaria; o
4. Hay información que soporte que se incrementó el presupuesto del programa o acción de desarrollo social para dar respuesta a los efectos económicos o sociales de la pandemia.

Criterios de exclusión de programas y acciones municipales de desarrollo social que atienden la contingencia sanitaria derivada del virus SARS-CoV-2 (COVID-19):

Mientras que los criterios de exclusión para determinar si un programa de desarrollo social no se consideraba en el apartado COVID-19 son:

1. Se observaron los criterios de exclusión de programas y acciones municipales de desarrollo social establecidos previamente; y
2. No se consideraron los programas cuyas adecuaciones para la atención de la COVID-19 estaban relacionadas únicamente con la aplicación de medidas de distanciamiento social o protocolos de protección de contagios en las actividades para la entrega de sus bienes y servicios.

1.3. Integración de las bases del Inventario Municipal 2020

El Inventario Municipal 2020 consiste en tres listados. El primero contiene las fuentes de información verificables obtenidas de sitios de internet oficiales de los gobiernos municipales. El segundo detalla los programas y acciones de desarrollo social instrumentados por los gobiernos municipales y las alcaldías de la Ciudad de México durante el ejercicio fiscal 2020. El tercero corresponde a las intervenciones destinadas a atender las necesidades de la población derivadas de la emergencia sanitaria por el virus SARS-CoV-2 y constituye un subconjunto del Listado de intervenciones (ver figura 2).

Figura 2. Listados que conforman el Inventario Municipal 2020

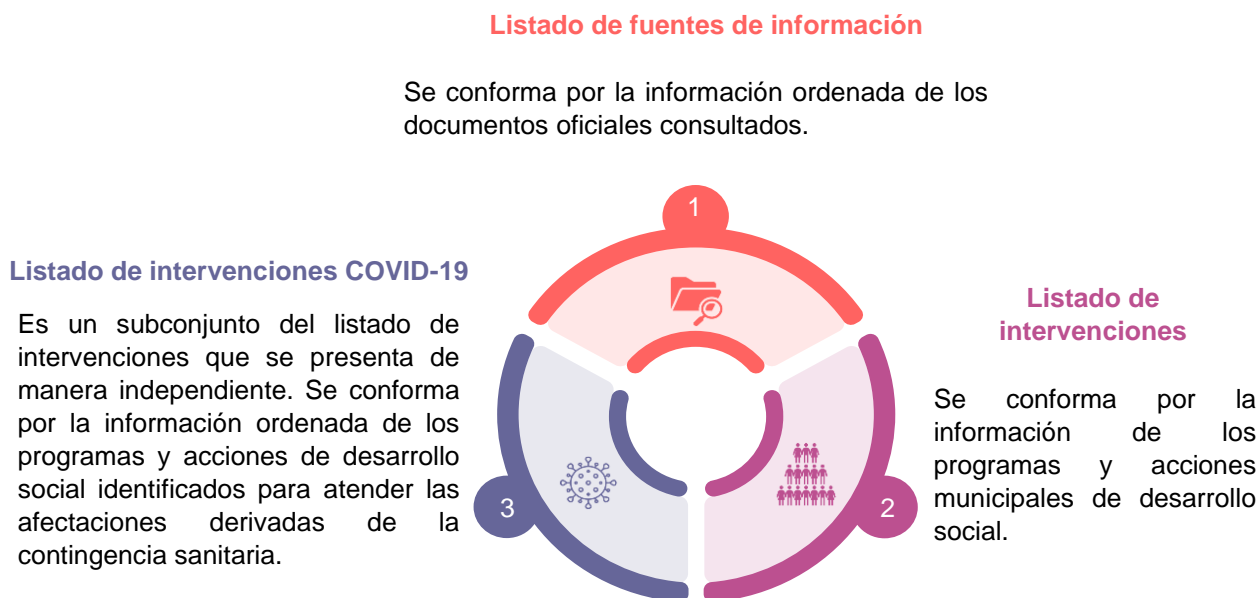

Fuente: Elaboración del CONEVAL.

a) Listado de “Fuentes de información”

Corresponde a la primera hoja de trabajo del archivo que contiene el Inventario Municipal y se conforma por la información ordenada de los documentos oficiales identificados en el trabajo de gabinete. Integra aspectos generales de los municipios como la población total, el porcentaje de población en situación de pobreza y permite identificar la existencia de las cuatro principales fuentes de información citadas anteriormente, así como la existencia de documentos adicionales oficiales.

Asimismo, contiene el listado de municipios y los datos sobre sus respectivas personas titulares del ejecutivo municipal, información retomada del Instituto Nacional para el Federalismo y el Desarrollo Municipal (INAFED). Adicionalmente, se incluyen cifras del Censo Nacional de Población y Vivienda 2020 realizado por el Instituto Nacional de Estadística y Geografía (INEGI), así como los resultados de la medición de pobreza municipal 2020 del CONEVAL.

Las variables que conforman este listado se presentan en el cuadro 1, mismo que describe cada una:

Cuadro 1. Variables que conforman el listado de “Fuentes de información”

| Variable | Descripción |
|--|---|
| Clave de la entidad federativa | Clave geoestadística de la entidad federativa compuesta por dos dígitos. |
| Clave del municipio o alcaldía | Clave geoestadística del municipio compuesta por tres dígitos. |
| Clave concatenada | Clave derivada de la clave de entidad más la clave municipal compuesta por cinco dígitos. |
| Entidad federativa | Nombre de la entidad federativa. |
| Nombre del municipio | Nombre del municipio o alcaldía. |
| Población (Censo 2010, INEGI) | Población INEGI, 2010. |
| Población (Conteo Intercensal 2015, INEGI) | Población INEGI, 2015. |
| Población (CENSO 2020, INEGI) | Población INEGI, 2020. |
| Porcentaje en pobreza (CONEVAL, 2010) | Porcentaje de población en situación de pobreza, 2010. |
| Porcentaje en pobreza (CONEVAL, 2015) | Porcentaje de población en situación de pobreza, 2015. |
| Porcentaje en pobreza (CONEVAL, 2020) | Porcentaje de población en situación de pobreza, 2020. |

| Variable | Descripción |
|--|---|
| ¿Existe una página web oficial de la administración pública municipal? | Existencia de una página web oficial de la Administración Pública Municipal. Respuesta binaria: 0 = No identificado 1 = Identificado |
| Fuente de información | Internet |
| Hipervínculo | Dirección electrónica en la cual se puede tener acceso a la página web oficial de la administración pública municipal. |
| Fecha de Consulta | Fecha en la que fue consultada la página de internet. |
| Programa Municipal de Desarrollo | Existencia del Programa o Plan Municipal de Desarrollo o su equivalente. Respuesta binaria: 0 = No identificado 1 = Identificado |
| Periodo del documento | Periodo de vigencia indicado dentro del documento. |
| Hipervínculo | Dirección electrónica en la cual se puede tener acceso al documento oficial. |
| Fecha de consulta | Fecha en la que fue consultada la página de internet. |
| Informe de Gobierno 2020 | Existencia del Informe de Gobierno 2020 o su equivalente. Respuesta binaria: 0 = No identificado 1 = Identificado |
| Año del documento | Año de publicación del documento. |
| Hipervínculo | Dirección electrónica en la cual se puede tener acceso al documento oficial. |
| Fecha de consulta | Fecha en la que fue consultada la página de internet. |
| Decreto del Presupuesto de Egresos 2020 | Existencia del Decreto del Presupuesto de Egresos 2020 o su equivalente. Respuesta binaria: 0 = No identificado 1 = Identificado |
| Año del documento | Año de publicación del documento. |

| Variable | Descripción |
|------------------------|--|
| Hipervínculo | Dirección electrónica en la cual se puede tener acceso al documento oficial. |
| Fecha de consulta | Fecha en la que fue consultada la página de Internet. |
| Cuenta Pública 2020 | Existencia de la Cuenta Pública 2020 o su equivalente: Respuesta binaria: 0 = No identificado 1 = Identificado |
| Año del documento | Año de publicación del documento. |
| Hipervínculo | Dirección electrónica en la cual se puede tener acceso al documento oficial. |
| Fecha de consulta | Fecha en la que fue consultada la página de internet. |
| Otra(s) fuente(s) | Existencia de otra(s) fuente(s) de información oficial: Respuesta binaria: 0 = No identificado 1 = Identificado |
| Fuente de información | Nombre de la fuente de información (gaceta, informe, o algún otro documento público). |
| Hipervínculo | Dirección electrónica en la cual se puede tener acceso al documento oficial. |
| Fecha de consulta | Fecha en la que fue consultada la página de internet. |
| Información INAFED | Información del municipio registrada en el INAFED. |
| Presidente Municipal | Nombre del Presidente Municipal durante 2020. |
| Dirección | Dirección del Palacio Municipal. |
| Teléfono | Teléfono de las oficinas del Palacio Municipal. |
| Periodo del gobierno | Periodo en el que estará el Presidente Municipal. |
| Partido o coalición | Partido al que pertenece el Presidente Municipal. |
| Fecha de actualización | Última fecha en que se actualizó la información. |
| Comentarios | Comentarios relevantes. |

Fuente: Elaboración del CONEVAL.

Asimismo, en la figura 3 se muestra el proceso mediante el cual se realiza la búsqueda y recolección de información para integrar el listado de “Fuentes de información” en la base de datos de las 32 entidades federativas. Este proceso permite identificar y registrar la existencia de los sitios de internet oficiales de los gobiernos de cada municipio, así como la disponibilidad y accesibilidad de las fuentes de información contenidas en estos. De igual manera, facilita el reconocimiento de la existencia de documentos adicionales a los cuatro principales en los que se basa el Inventario Municipal 2020, tales como Reglas de Operación, lineamientos operativos, Matriz de Indicadores para Resultados, entre otros.

Figura 3. Proceso de búsqueda y recolección de información para integrar el listado de “Fuentes de información”

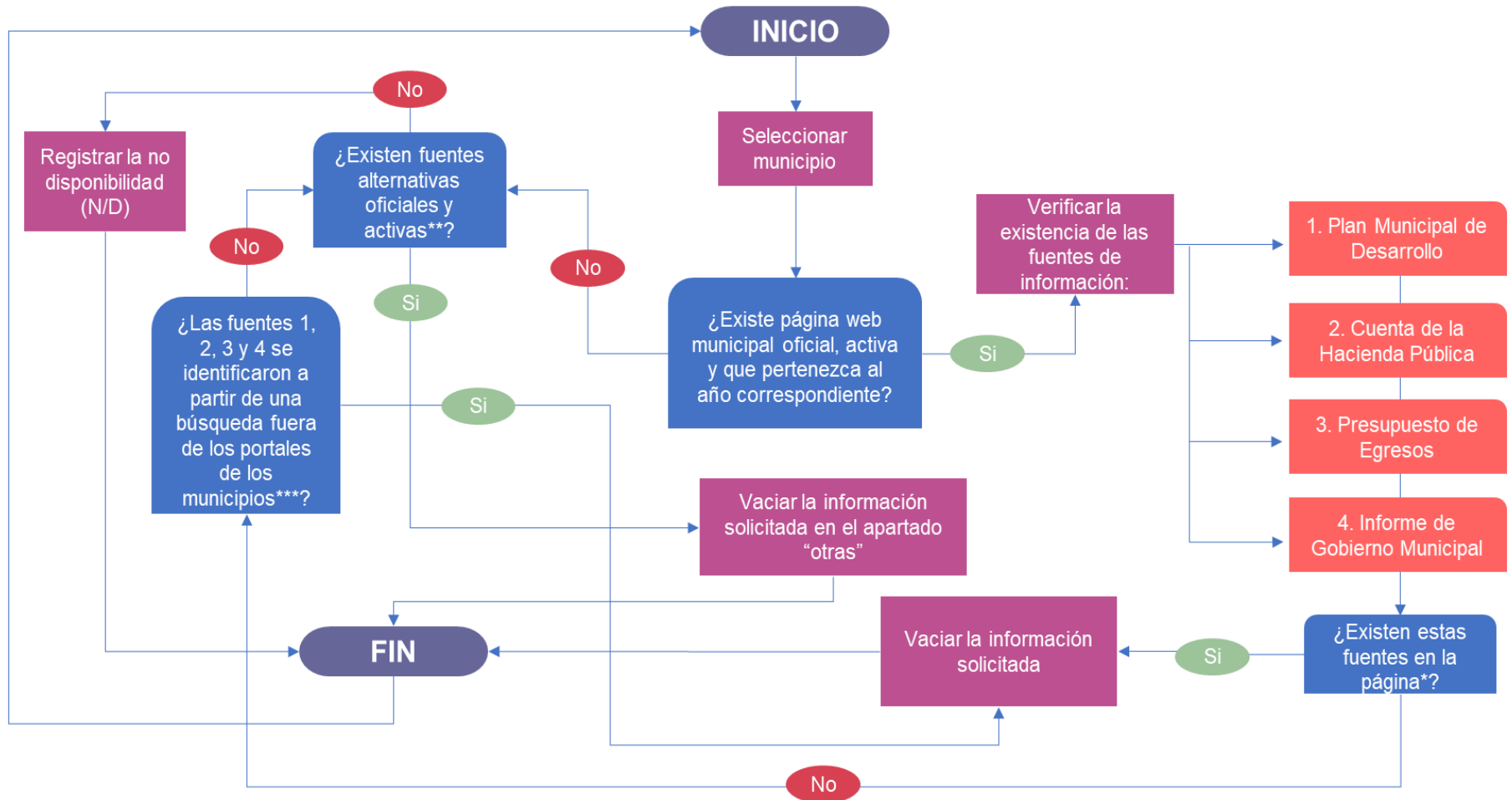

*Se pueden identificar las cuatro fuentes principales o algunas de ellas.

**Documentos operativos de los programas o acciones (como Reglas de Operación, lineamientos, Matriz de Indicadores para Resultados, etc.), normatividad de los programas y acciones, páginas oficiales de los gobiernos estatales que incluyan apartados para publicaciones de los municipios, manuales de procedimientos o cualquier otro documento público en el que sea posible encontrar información de los programas o acciones en cuestión.

***En caso en que no exista una página oficial, pero sí los hipervínculos que direccionen directamente a las cuatro fuentes principales (Plan Municipal de Desarrollo, Cuenta Pública, Presupuesto de Egresos y/o Informe de Gobierno Municipal), se realiza el vaciado de la información.

Fuente: Elaboración del CONEVAL.

b) Listado de “Intervenciones”

Es la segunda hoja de trabajo de cada una de las bases de datos por entidad federativa. En ella se listan los programas y acciones de desarrollo social identificados en las fuentes de información registradas en el listado de “Fuentes de información”. Este segundo apartado se integra a partir de las variables que se describen en el cuadro 2.

En este sentido, el listado de “Intervenciones” se conforma por la información de los programas y acciones de desarrollo social localizados en los documentos identificados y que cumplan con los criterios de inclusión y exclusión definidos en el apartado 1.2 de este documento.

Cuadro 2. Variables que conforman el listado de “Intervenciones”

| Variable | Descripción |
|---|--|
| Nombre del municipio | Nombre del municipio o alcaldía. |
| Clave concatenada | Clave compuesta por cinco dígitos derivada de la clave de entidad más la clave del municipio. |
| Número consecutivo de programa o acción por municipio | Número consecutivo del programa o acción por municipio. |
| Nombre del programa o acción de desarrollo social | Nombre del programa o acción de desarrollo social. |
| Institución responsable | Nombre de la institución responsable del programa. |
| Documento 1 donde se localizó | Nombre de la fuente de información en la que se encontró el programa o acción: Presupuesto de Egresos, Informe de Gobierno, Cuenta Pública, etc. |
| Hipervínculo del documento 1 | Liga electrónica del documento 1 en el que se identificó el programa o acción. |
| Documento 2 donde se localizó | Nombre de la segunda fuente de información en caso de haberse encontrado en dos fuentes: Presupuesto de Egresos, Informe de Gobierno, Cuenta Pública, etc. En el caso de que |

| Variable | Descripción |
|---|---|
| | el programa sólo se haya encontrado en un documento, se registra como NA (No Aplica). |
| Hipervínculo del documento 2 | Liga electrónica del documento 2 en el que se identificó el programa. |
| Objetivo del programa | Propósito principal del programa. |
| Vinculación a derecho social | Derecho social con el que se vincula directamente el programa o acción o, en su caso, la dimensión de bienestar económico, considerando alguno de los definidos en la Figura 1 . |
| Nombre del programa estatal vinculado que se reporta en el Inventario Estatal | En caso de que se vincule con un programa o acción estatal de desarrollo social, indicar el nombre del que aparece en el Inventario Estatal 2018. |
| Nombre del programa federal vinculado que se reporta en el Inventario Federal | En caso de que se vincule con un programa o acción federal de desarrollo social, indicar el nombre del que aparece en el Inventario Federal 2019. |
| Población objetivo | Personas a quienes va dirigido el programa. |
| Definición | Definición sobre las personas a quienes va dirigido el programa. |
| Total | Número de personas a quienes va dirigido el programa. |
| ¿El programa forma parte del listado de programas municipal COVID-19? | No = No identificado Sí = Identificado En caso de que el programa se haya identificado, este se puede encontrar en el Listado de Intervenciones COVID. |
| Presupuesto del programa | Cantidad de recursos financieros como gasto por concepto del programa, en formato 000,000.00. En caso de que la información no esté disponible se registra como ND. |
| Presupuesto agregado del municipio | Cantidad de recursos financieros como gasto del municipio en la Cuenta Pública, derivada de la clasificación “subsidiarios/apoyos/transferencias/programas”, en formato 000,000.00. En caso de que la información no esté disponible se registra como ND. |
| ¿Se identifica que existen recursos federales? | Si se identifica información existente de recursos federales. No = No identificado Sí = Identificado |

| Variable | Descripción |
|---------------------------------------|--|
| ¿Se identifican recursos estatales? | Si se identifica información existente de recursos estatales. No = No identificado Sí = Identificado |
| ¿Se identifican recursos del Ramo 33? | Si se identifica información existente del Ramo 33, sea el Fondo FISM (Fondo de Aportaciones para la Infraestructura Social municipal) o el FORTAMUN (Fondo de Aportaciones para el Fortalecimiento de los Municipios). No = No identificado Sí = Identificado ND = No disponible |
| Otras Fuentes | Cuando exista otra fuente de información, distinta a las inicialmente enlistadas. |
| Hipervínculo | Liga electrónica de otra fuente de información en la que se identificó el programa o la acción. |
| Fecha de consulta | Fecha en la que se realizó la consulta de otra fuente de información en la que se identificó el programa o la acción. |
| Comentarios | Comentarios relevantes. |

Fuente: Elaboración del CONEVAL.

Para integrar el listado de “Intervenciones” se siguió el proceso de recolección y búsqueda de información que se muestra en la figura 4.

Figura 4. Proceso de búsqueda y recolección de información para integrar el listado de “Intervenciones”

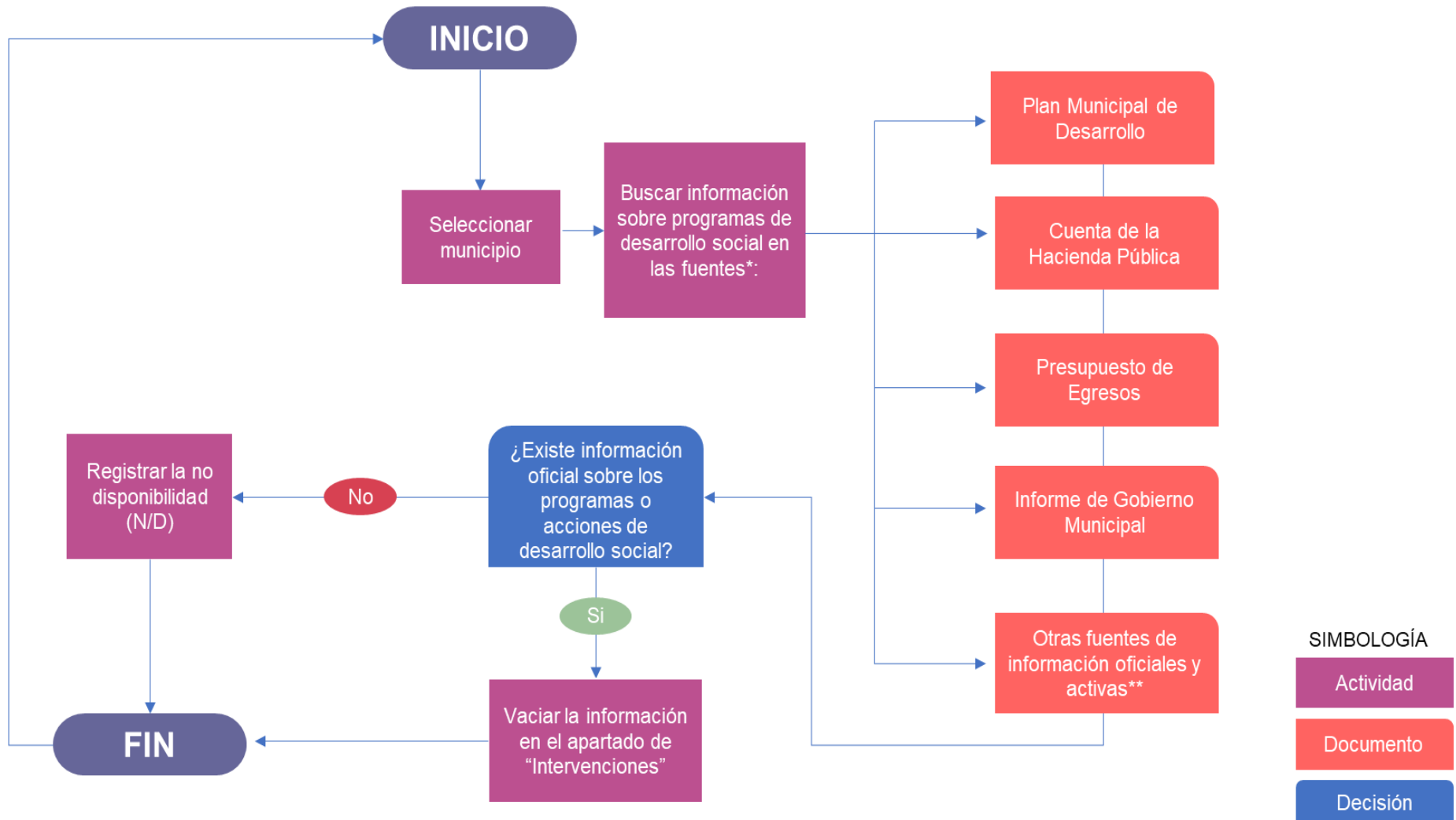

*Estas fuentes corresponden a las encontradas para el listado de “Fuentes de información”.

**En “Otras fuentes de información oficiales y activas” se pueden incluir documentos oficiales relativos al gobierno municipal que no necesariamente se hayan identificado en las páginas oficiales del gobierno en turno, así como páginas oficiales del gobierno estatal que tengan apartados para publicaciones municipales.

c) Listado de “Intervenciones COVID-19”

Es un subconjunto del listado de “Intervenciones” presentado de manera independiente dentro de cada base de datos de cada entidad federativa. Corresponde a la tercera hoja de trabajo y se conforma por la información ordenada de los programas y acciones de desarrollo social identificados que cumplen con los criterios de inclusión y exclusión específicos para las intervenciones creadas o modificadas para enfrentar las afectaciones por la pandemia.

Las variables que conforman el listado de “Intervenciones COVID-19” se presentan en el cuadro 3, mismo que describe cada una:

Cuadro 3. Variables que conforman el listado de “Intervenciones COVID-19”

| Variable | Descripción |
|---|--|
| Nombre del municipio | Nombre del municipio o alcaldía. |
| Clave concatenada | Clave derivada de la clave de entidad más clave municipal compuesta por cinco dígitos. |
| Número consecutivo de programa o acción por municipio | Número consecutivo de programa o acción por municipio para atender la emergencia sanitaria derivada del COVID-19. |
| Nombre del programa o acción de desarrollo social | Nombre del programa o acción de desarrollo social. |
| Institución responsable | Nombre de la institución responsable del programa. |
| Documento 1 donde se localizó | Nombre de la fuente de la información: Presupuesto de Egresos, Informe de Gobierno, Cuenta Pública, etc. |
| Hipervínculo del documento 1 | Liga electrónica del documento en el que se identificó el programa. |
| Documento 2 donde se localizó | Nombre del tipo de fuente de la información en caso de haberse encontrado en dos fuentes: Presupuesto de Egresos, Informe de Gobierno, Cuenta Pública, etc. En el caso de que el programa sólo se haya encontrado en un documento, se registra con NA (No Aplica). |

| Variable | Descripción |
|--------------------------------------|--|
| Hipervínculo del documento 2 | Liga electrónica del documento en el que se identificó el programa. |
| Justificación | Descripción breve sobre las razones para que se considera que la intervención está dirigida a la atención de la contingencia. |
| Origen de la intervención | Nuevo: intervención creada para atender alguna de las afectaciones derivadas de la emergencia sanitaria. Adaptado: intervención previamente establecida con adecuaciones para atender alguna de las afectaciones derivadas de la emergencia sanitaria. ND: No disponible |
| ¿Cómo se entregan los apoyos? | Monetario No monetario Ambos ND = No disponible |
| Vinculación con programas existentes | Número consecutivo del programa en el listado de "Intervenciones". |
| Comentarios | Comentarios relevantes. |

Fuente: Elaboración del CONEVAL.

Asimismo, el proceso para integrar el listado de "Intervenciones COVID-19" se muestra en la figura 5. Cabe mencionar que los programas y acciones de desarrollo social que conforman dicho listado deben cumplir con los criterios de inclusión y exclusión de programas y acciones municipales de desarrollo social que atienden la contingencia sanitaria derivada del virus SARS-CoV-2 (COVID-19) definidos en el numeral 1.2 del presente documento.

Figura 5. Proceso de búsqueda y recolección de información para integrar el listado de “Intervenciones COVID-19”

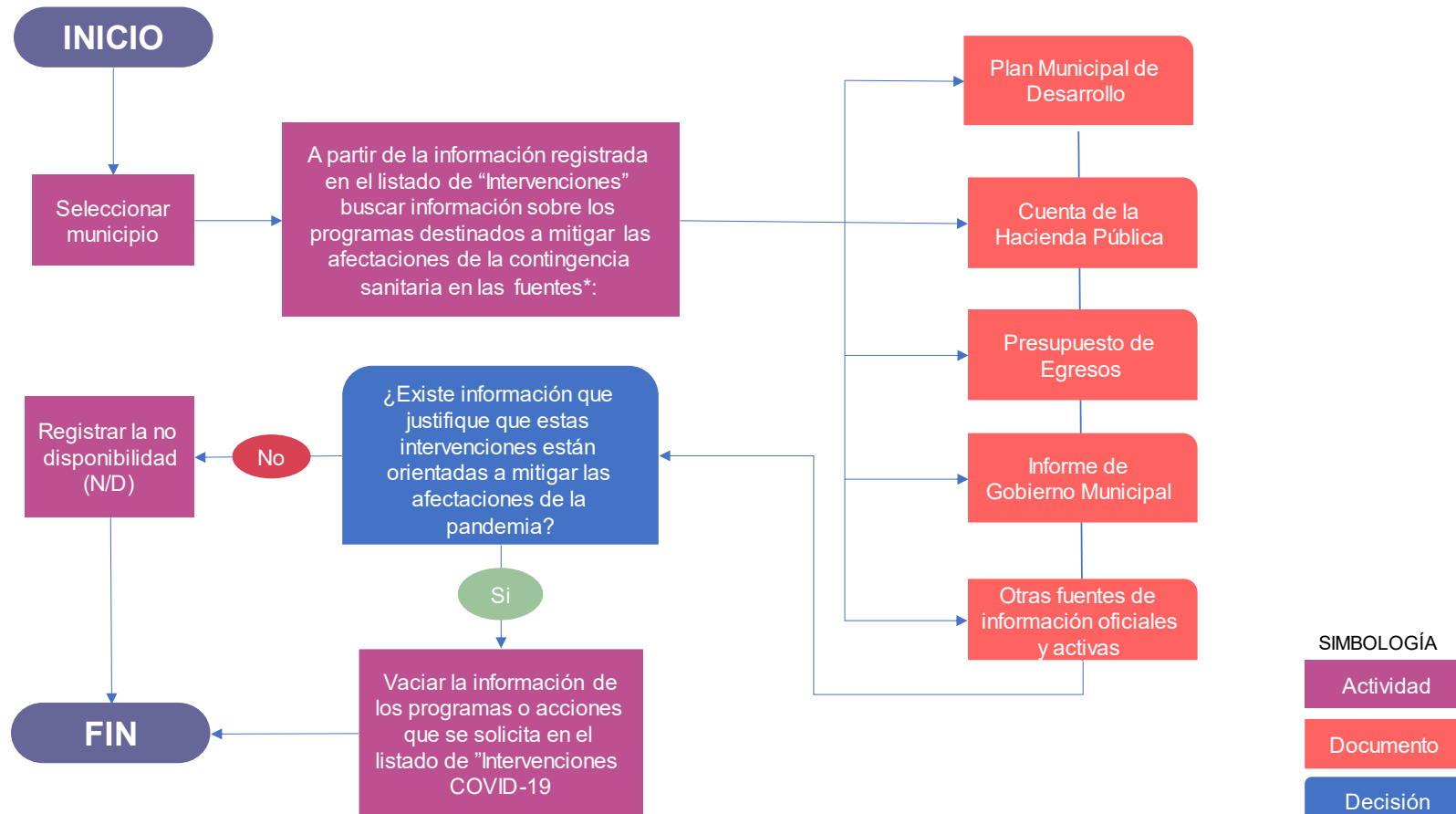

* De las intervenciones identificadas y registradas en el listado de “Intervenciones”, se realiza una búsqueda de aquellas que se originaron u orientaron los apoyos otorgados con fines de mitigar los efectos de la contingencia sanitaria

Fuente: Elaboración del CONEVAL.

2. Análisis del Inventario CONEVAL de Programas y Acciones Municipales de Desarrollo Social 2020

Con base en la metodología para la elaboración e integración del Inventario Municipal 2020, a continuación, se presentan los hallazgos y resultados de dicho instrumento. Estos se centran en la disponibilidad, accesibilidad, estructura y contenido de la información identificada que se relaciona con los programas y acciones de desarrollo social, misma que se obtuvo de las cuatro fuentes de información definidas anteriormente que sustentan al Inventario Municipal 2020, así como de fuentes de información oficiales adicionales.

2.1 Disponibilidad de información municipal por entidad federativa para el Inventario Municipal 2020

El Inventario Municipal 2020, así como las ediciones anteriores, se integró a través de un análisis de gabinete. Este ejercicio permitió identificar programas y acciones de desarrollo social operados por los gobiernos municipales.

No siempre es sencillo identificar sitios de internet oficiales en el proceso de búsqueda y recolección de información. El reto radica, en primer lugar, en la cantidad de municipios, pues buscar exhaustivamente información para los más de 2,000 municipios implica una inversión de tiempo considerable. Asimismo, en ocasiones, el dominio de la página de internet no permanece ante un cambio de gobierno, lo que resulta en una desvinculación de los nuevos gobiernos con los gobiernos anteriores y una limitada o nula disponibilidad de información. Por último, los cambios continuos de las presidencias municipales, en tanto los periodos de gobierno son cortos (tres años con posibilidad de reelección), puede representar un retroceso en los avances sobre el acceso a la información.

Recientemente se ha identificado que, a pesar de no contar con sitios oficiales, algunos municipios utilizan las plataformas de las redes sociales para publicar información relacionada con sus acciones de gobierno, por lo que esta información se consideró en algunos casos como fuente de información adicional.

En la gráfica 1 se muestran los resultados de gobiernos municipales con página de internet a nivel nacional. Esto permite conocer el estado actual de los municipios con respecto a los medios necesarios e infraestructura para presentar la información en plataformas digitales. En este sentido, del total de municipios (2,469), 1,706 cuentan con sitio web, lo que representa 69.1% del total de municipios en el país. Con la información obtenida fue posible identificar programas y acciones de desarrollo social para 1,260 municipios, es decir, 51% del total de municipios de México.

Gráfica 1. Número de municipios con página de internet y municipios con programas o acciones de desarrollo social, 2020

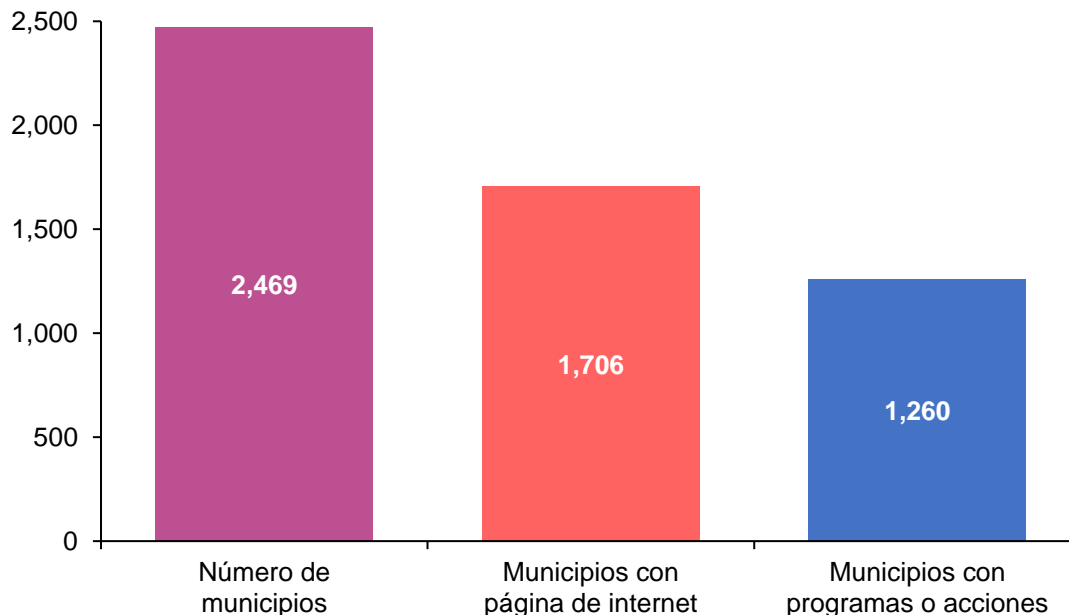

Fuente: Elaboración del CONEVAL con información del Inventario Municipal 2020.

En este sentido, en la gráfica 2 se muestra el porcentaje de municipios, por entidad federativa, para los cuales se identificó una página de internet oficial. Resalta que únicamente para 11 de los 32 estados, se registró que el total de los municipios tenían sitio, mientras que en 4 estados menos de la mitad de los municipios cuentan con portal electrónico oficial.

Gráfica 2. Porcentaje de municipios con página de internet oficial identificada por entidad federativa, 2020

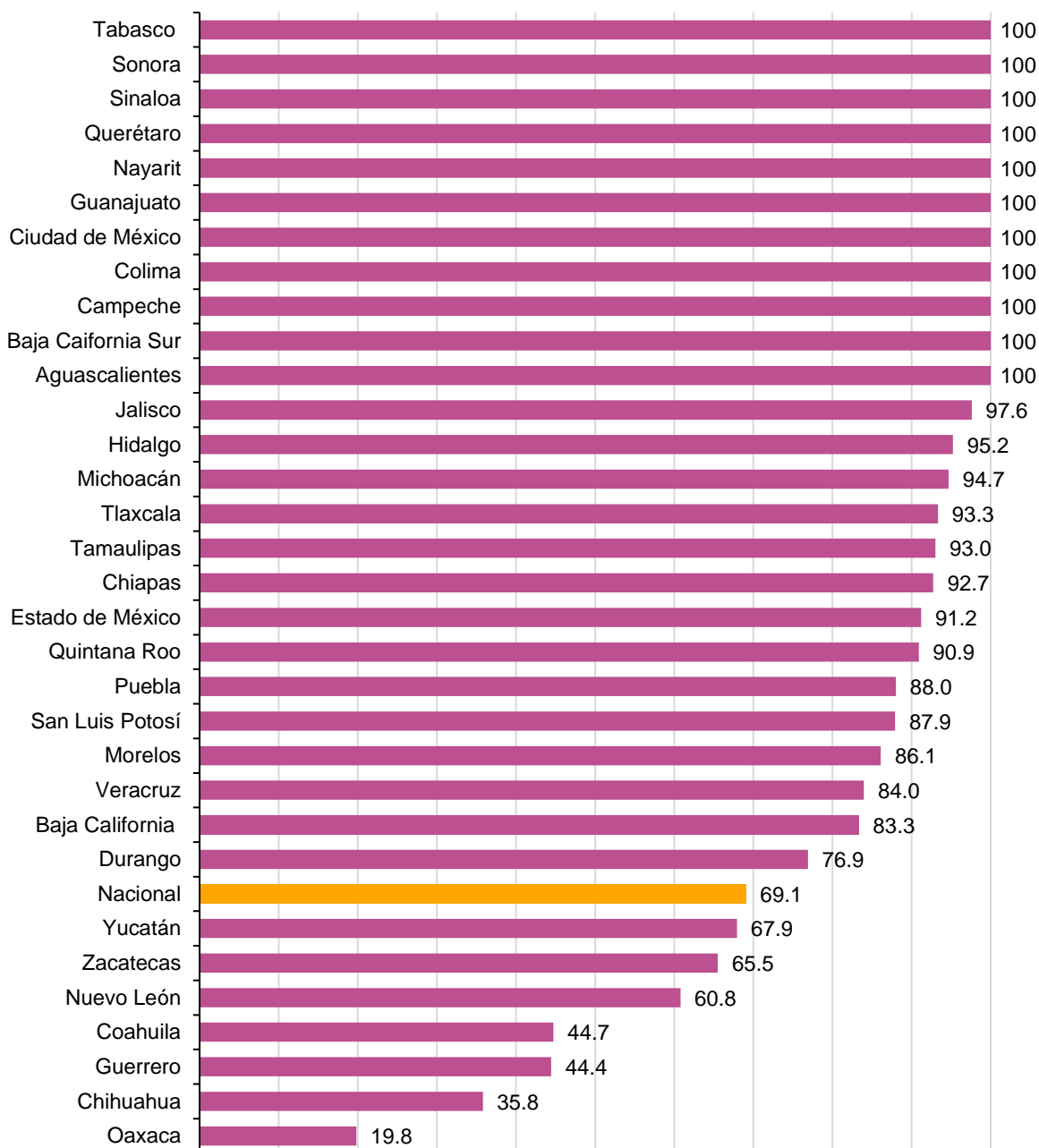

Fuente: Elaboración del CONEVAL con información del Inventario Municipal 2020.

En relación con las fuentes de información identificadas, es posible destacar que el Programa o Plan Municipal de Desarrollo (o su equivalente) fue el documento que se encontró para el mayor número de municipios, como se muestra en la gráfica 3. En este sentido, dicho documento estuvo disponible para su consulta en 1,842 municipios, es decir, para 74.6% del total. Por su parte, el Presupuesto de Egresos

Municipal (o su equivalente) se identificó para 1,435 municipios, seguido de la Cuenta Pública Municipal (o su equivalente), la cual se encontró disponible para 1,062 municipios. El Informe de Gobierno Municipal (o su equivalente) únicamente se localizó para 953 municipios, es decir, para menos de la mitad del total nacional. También se encontraron otras fuentes de información que los gobiernos municipales utilizaron para publicar o difundir información, como comunicados en redes sociales y páginas de transparencia, para 825 municipios.

Si bien, dos de las cuatro fuentes citadas anteriormente se detectaron para la mayoría de los municipios, es indispensable que estos realicen mayores esfuerzos para incrementar la disponibilidad de los documentos, así como su accesibilidad para la ciudadanía. No obstante, se reconoce la existencia de otras fuentes, como redes sociales, mismas que corresponden a otro tipo de plataformas que los gobiernos municipales pueden utilizar como medios para alcanzar una mayor audiencia, de tal manera que difundan sus actividades con facilidad.

Gráfica 3. Porcentaje y número de municipios con disponibilidad de fuentes de información por tipo de documento, 2020

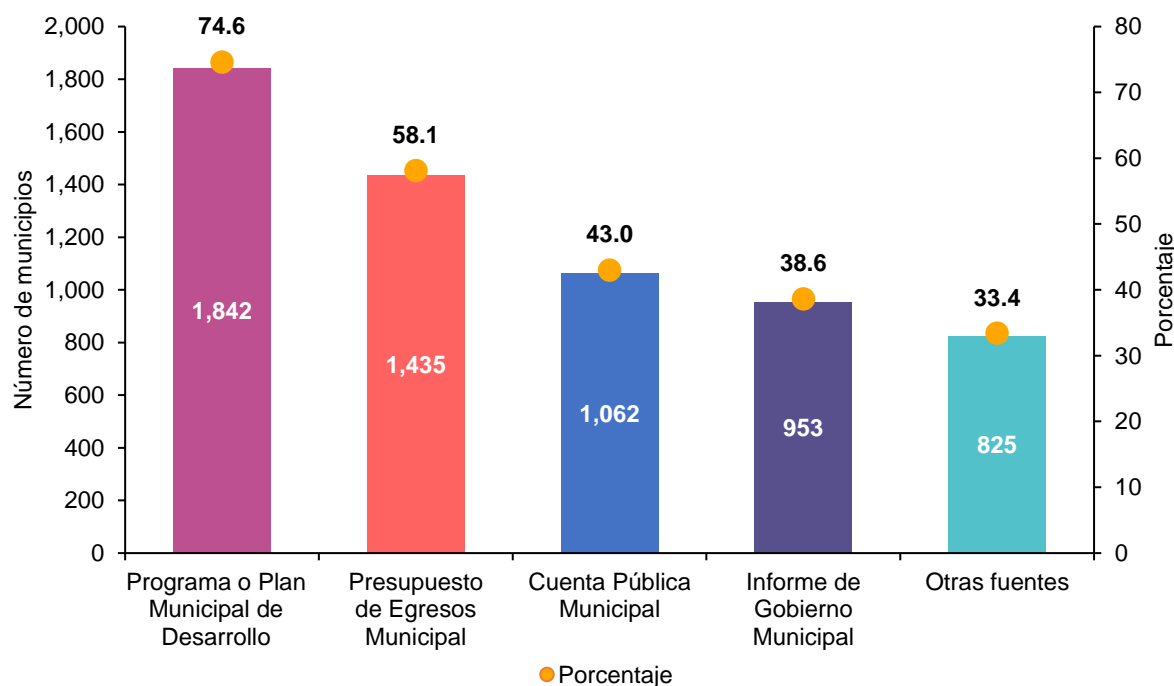

Fuente: Elaboración del CONEVAL con información del Inventario Municipal 2020.

Con respecto a las fuentes de información detectadas, en la gráfica 4 se observa que para 10 entidades federativas se identificó un Programa o Plan Municipal de Desarrollo (o su equivalente) para el total de sus municipios. Asimismo, en total, este documento se encontró disponible para 1,842 municipios, es decir 74.6%.

Gráfica 4. Porcentaje de municipios con Programa o Plan Municipal de Desarrollo (o su equivalente) identificado por entidad federativa, 2020

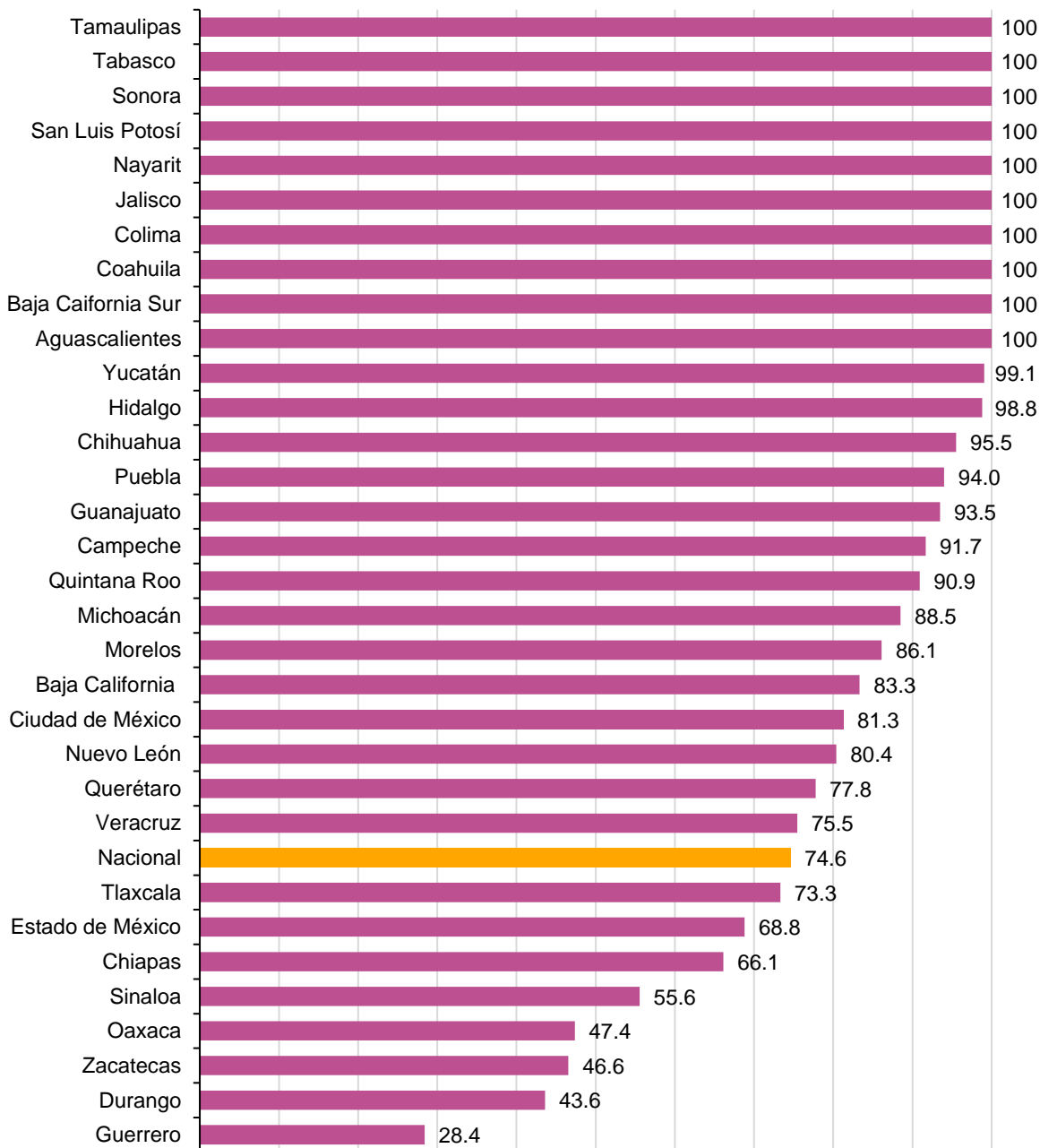

Fuente: Elaboración del CONEVAL con información del Inventario Municipal 2020.

En cuanto al Informe de Gobierno Municipal (o su equivalente), tal como lo muestra la gráfica 5, la Ciudad de México fue la única entidad para la cual se identificó esta fuente para la totalidad de las alcaldías.

Gráfica 5. Porcentaje de municipios con Informe de Gobierno Municipal (o su equivalente) identificado por entidad federativa, 2020

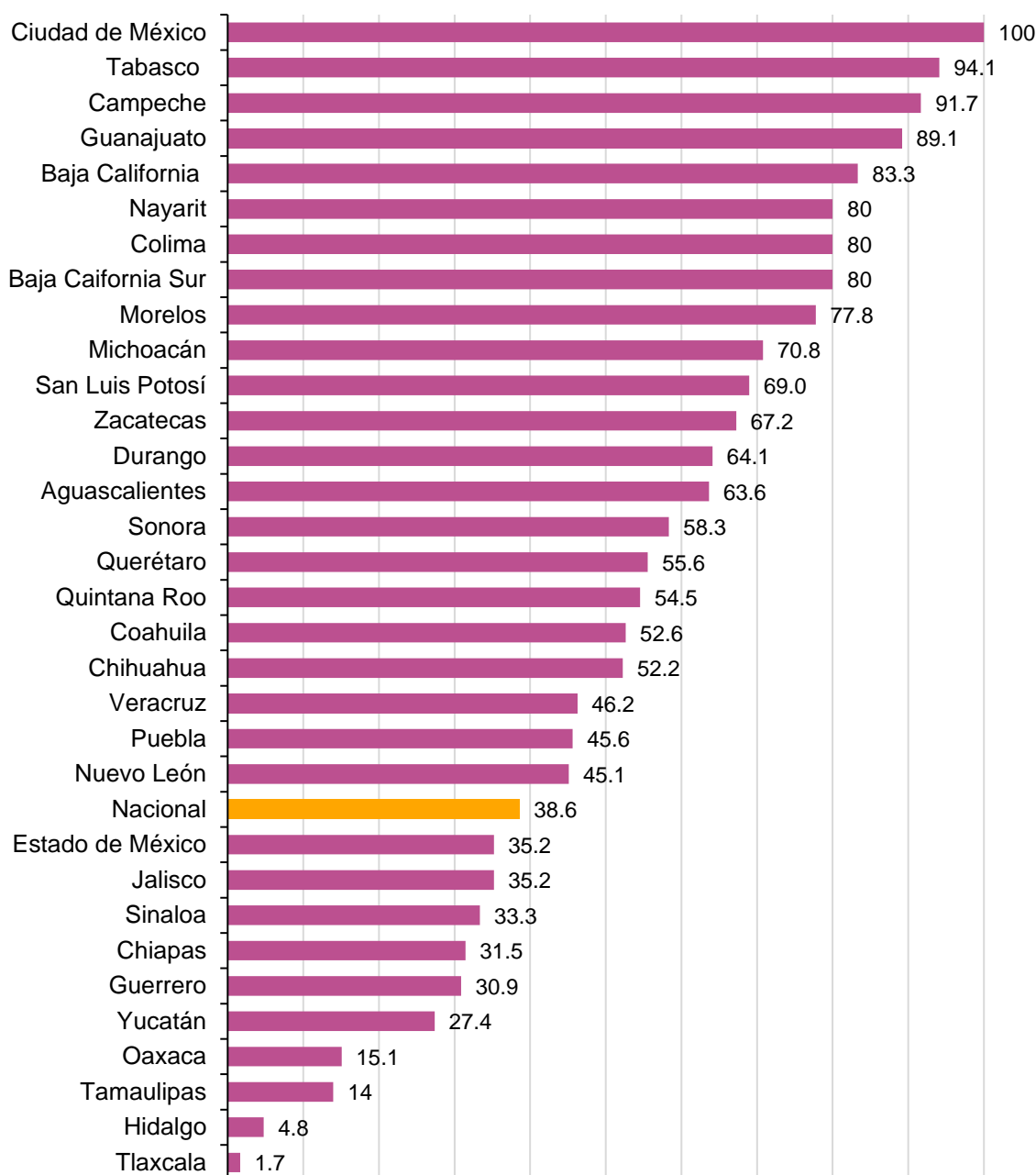

Fuente: Elaboración del CONEVAL con información del Inventario Municipal 2020.

Sobre el Presupuesto de Egresos Municipal (o su equivalente), la gráfica 6 muestra que, por medio del análisis de gabinete, se identificó que para 8 de las 32 entidades federativas, el total de los municipios tenían disponible y accesible dicho documento. Sin embargo, a nivel nacional se encontró dicha fuente de información para más de la mitad de los municipios, es decir, para 1,435, lo que representa 58.1%.

Gráfica 6. Porcentaje de municipios con Presupuesto de Egresos Municipal (o su equivalente) identificado por entidad federativa, 2020

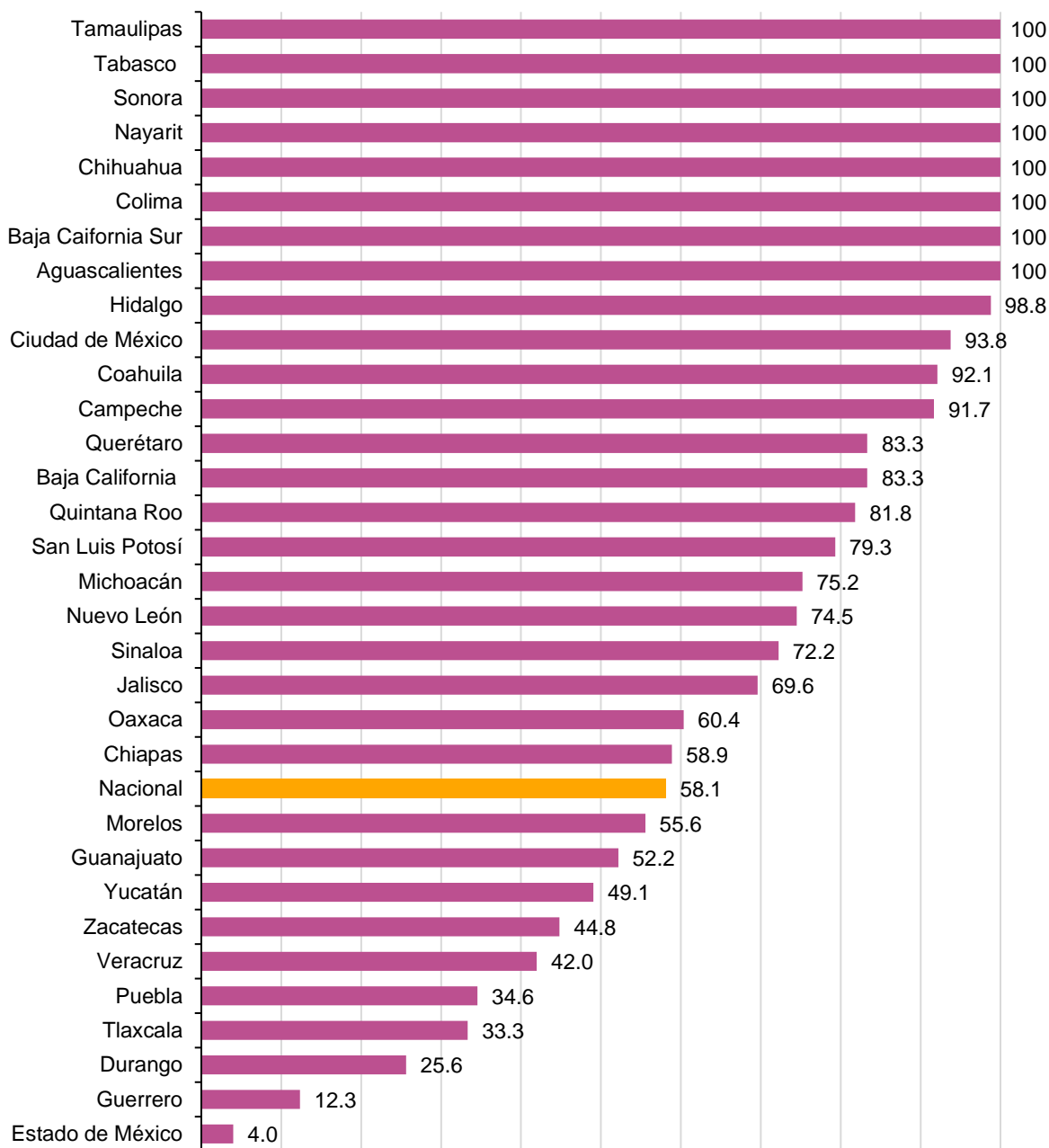

Fuente: Elaboración del CONEVAL con información del Inventario Municipal 2020.

Finalmente, la gráfica 7 muestra que la Cuenta Pública Municipal (o su equivalente) se identificó para el total de municipios de cuatro entidades federativas, Tlaxcala, Colima, Baja California Sur y Aguascalientes. De igual manera de los 2,469 municipios en el país, esta fuente se localizó para 1,062 gobiernos municipales, es decir 43%.

Gráfica 7. Porcentaje de municipios con Cuenta Pública Municipal (o su equivalente) identificada por entidad federativa, 2020

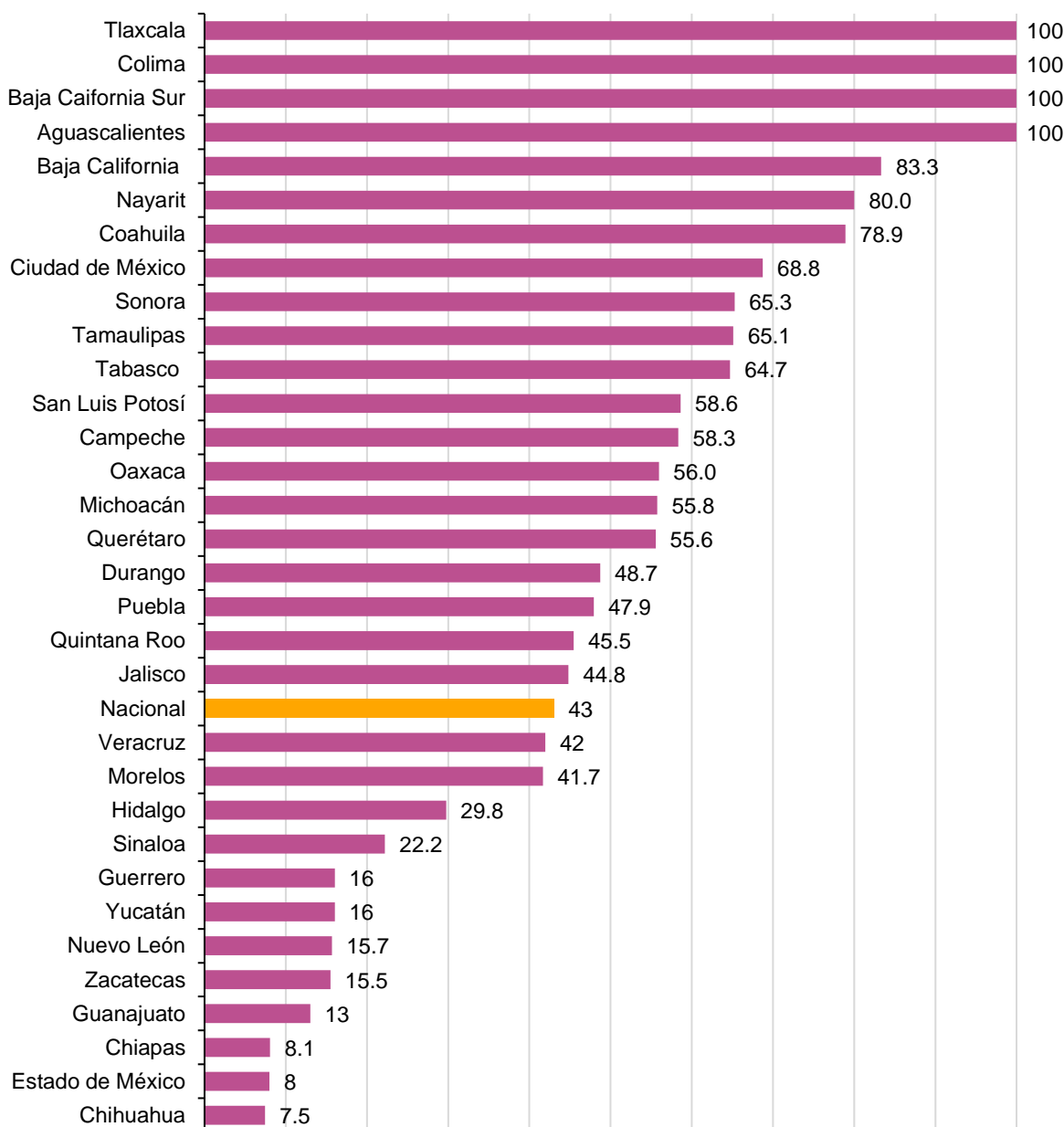

Fuente: Elaboración del CONEVAL con información del Inventario Municipal 2020.

La identificación de programas y acciones de desarrollo social depende principalmente de dos factores: la disponibilidad de los documentos oficiales y la desagregación de la información que proporcionan estos.

En este sentido, como se muestra en la gráfica 8, la mayor parte de las intervenciones se obtuvieron del Informe de Gobierno Municipal (o su equivalente), aunque fue el documento principal menos localizado. De los 10,349 programas y acciones identificados, 7,411 se encontraron en dicha fuente,⁵ lo que representa 71.6% del total.

Lo anterior da cuenta de lo valioso que es el Informe de Gobierno como herramienta para documentar los esfuerzos de los municipios por implementar intervenciones de desarrollo social, por lo que se insta a los municipios a transparentar más esta información.

En contraste, únicamente 31 programas o acciones de desarrollo social provinieron de la Cuenta Pública Municipal (o su equivalente).⁶ Ante esto, es necesario señalar que esta última fuente no siempre se presenta en tiempo y forma y, por lo general, no se tiene acceso al documento completo, sino a extractos. Asimismo, suele no existir compatibilidad con la manera en la que se presenta la Cuenta Pública en los órdenes estatal y federal.

En el ámbito municipal, el nivel de desagregación de los conceptos de gasto puede ser insuficiente para identificar programas o acciones, de tal manera que se puedan rastrear en las otras fuentes de información, principalmente en aquellas que se publican a inicio del ejercicio fiscal como el Programa o Plan Municipal de Desarrollo o el Presupuesto de Egresos Municipal, incluso, en documentos normativos como Reglas de Operación o en la Matriz de Indicadores para Resultados.

⁵ El análisis consideró únicamente la variable "Documento (1) donde se localizó".

⁶ El análisis consideró únicamente la variable "Documento (1) donde se localizó".

Gráfica 8. Número de intervenciones de desarrollo social identificadas por fuente de información principal, 2020

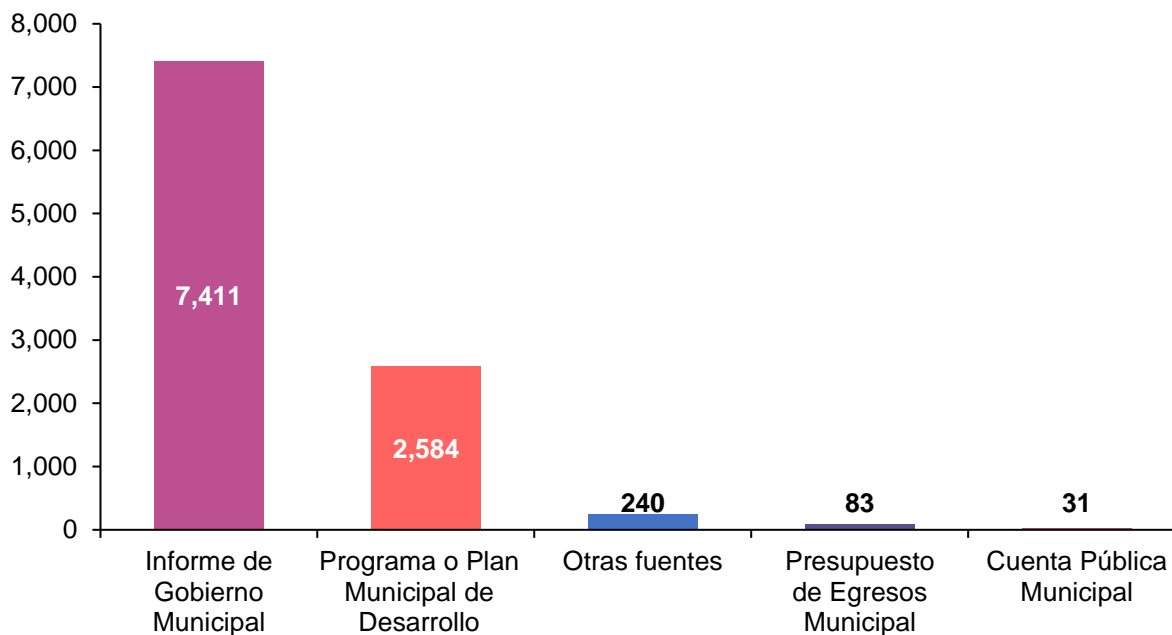

Fuente: Elaboración del CONEVAL con información del Inventario Municipal 2020.
Nota: La categoría de "Otras fuentes" se refiere a fuentes alternativas a las ya mencionadas. Estas pueden ser documentos operativos de los programas o acciones, tales como Reglas de Operación, Lineamientos, Manuales de Procedimientos o cualquier otra fuente pública en el que se haya identificado información de los programas o acciones en cuestión.

Cabe mencionar que para el Inventario Municipal 2020, se detectó que los gobiernos municipales utilizaron las redes sociales para publicar y difundir sus respectivos Informes de Gobierno, lo cual permitió identificar un mayor número de intervenciones.

Con base en la información obtenida a partir del análisis de gabinete, no se identificó que la disponibilidad de fuentes de información sea mayor en las entidades federativas con más municipios. Por ejemplo, Oaxaca tiene un gran número de municipios (570), pero pocos gobiernos municipales poseen una página de internet oficial (19.8%).

Del mismo modo, como se observa en la gráfica 9, se hallaron 11 entidades federativas en donde la totalidad de sus municipios tienen un sitio electrónico oficial que facilita la consulta de información de los gobiernos municipales.

Gráfica 9. Relación entre el número de municipios y el porcentaje de municipios con página de internet por entidad federativa, 2020

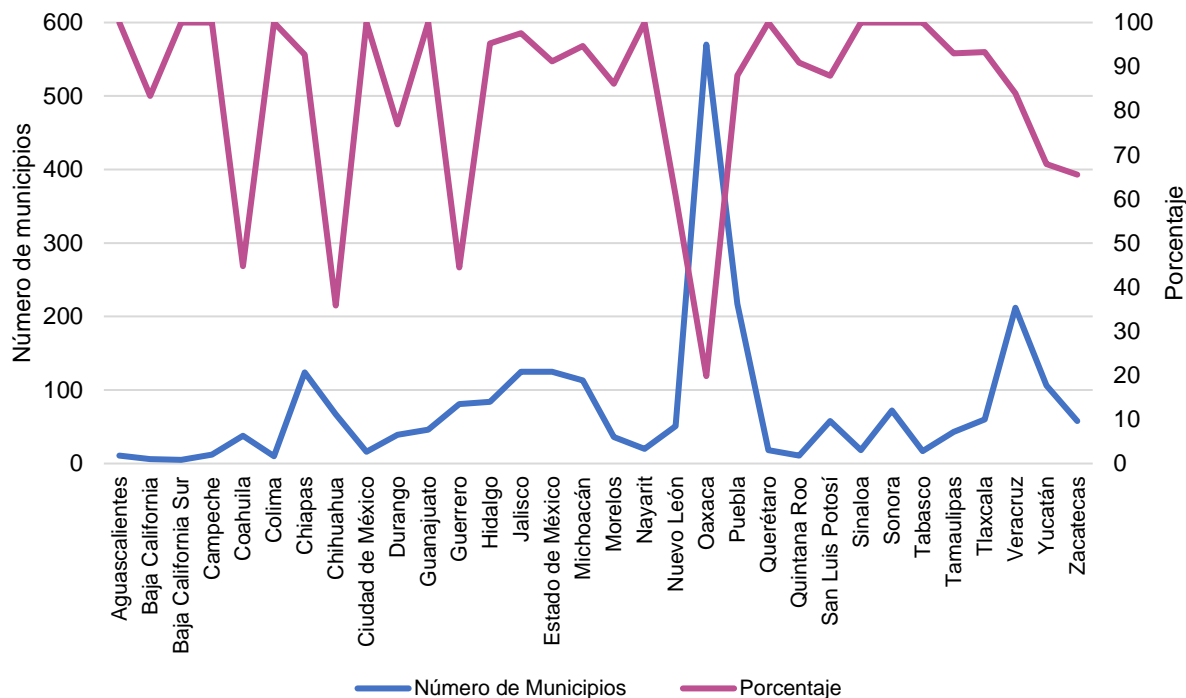

Fuente: Elaboración del CONEVAL con información del Inventario Municipal 2020.

Asimismo, en la gráfica 10 se contrasta el número de municipios con sitios electrónicos oficiales y el número de programas y acciones de desarrollo social encontrados. En dichos sitios se pudo obtener información relacionada con los documentos que sirvieron como fuentes para la integración de los respectivos listados de cada estado.

Como se observa, no necesariamente las entidades federativas con más municipios con página de internet son aquellas para las cuales se identificó el mayor número de programas o acciones de desarrollo social implementadas durante el ejercicio fiscal 2020. Si bien, las páginas de internet son de acceso público, la identificación de los documentos oficiales depende de que los propios gobiernos municipales publiquen su información, así como del tipo de datos que estos documentos contengan.

Gráfica 10. Número de municipios con página de internet y número de programas y acciones de desarrollo social por entidad federativa, 2020

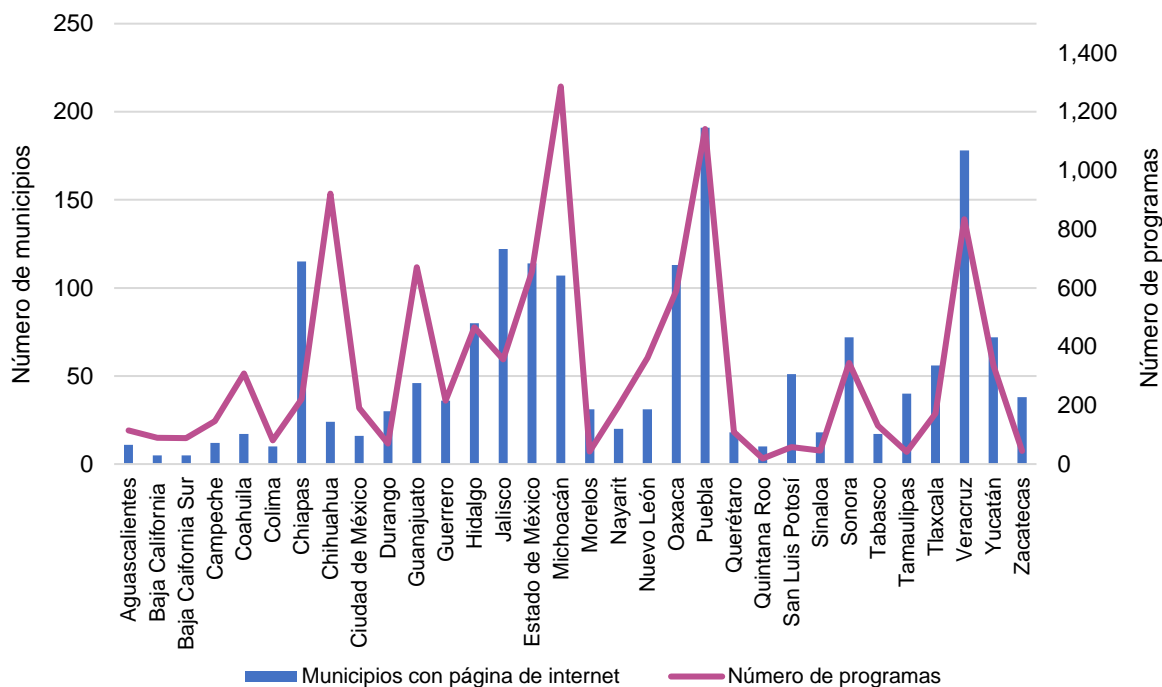

Fuente: Elaboración del CONEVAL con información del Inventario Municipal 2020.

2.2 Intervenciones en materia de desarrollo social identificadas

En cuanto al número de intervenciones identificadas, como se señaló anteriormente, para el Inventario Municipal 2020 se detectaron 10,349 programas y acciones de desarrollo social. De estos, 1,286 corresponden a Michoacán, mismos que representan 12.4% del total a nivel nacional.

Gráfica 11. Número de programas y acciones de desarrollo social por entidad federativa, 2020

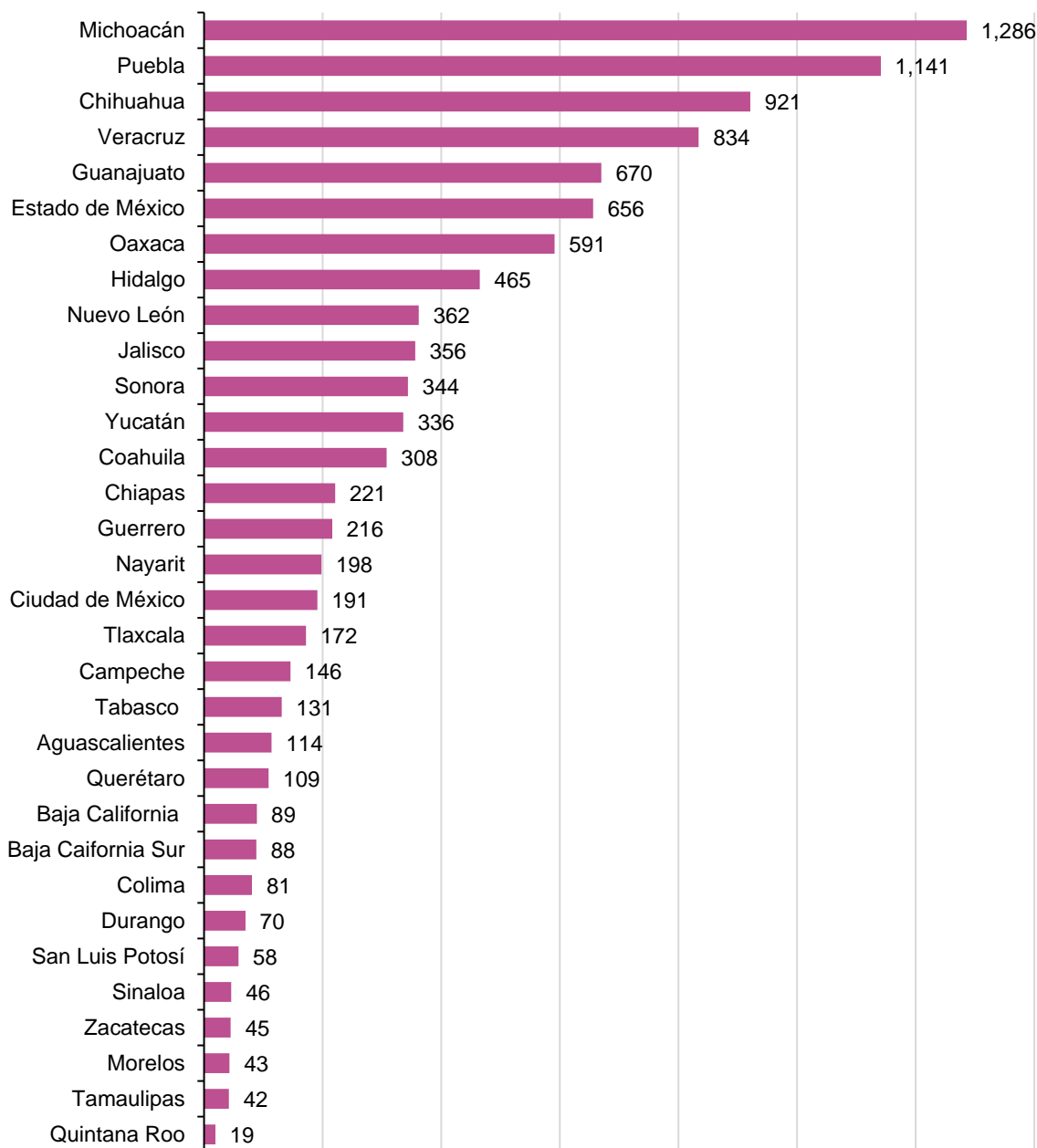

Fuente: Elaboración del CONEVAL con información del Inventario Municipal 2020.

A diferencia de ejercicios anteriores, en el Inventario Municipal 2020 se realizó la vinculación explícita con los derechos sociales enmarcados en el artículo 6 de la LGDS, así como con la dimensión de Bienestar Económico. En la gráfica 12 se observa que 2,175 de las intervenciones identificadas se vincularon con el derecho

a la salud, lo que representa 21%, seguido por la dimensión de bienestar económico, para la cual se detectaron 2,164 programas y acciones de desarrollo social, lo cual representa 20.9%.

En el otro extremo, para el derecho a la seguridad social se identificó el menor número de intervenciones en la materia. Únicamente 210 programas y acciones se vincularon a este derecho, es decir, 2% del total, seguido por aquellos programas y acciones vinculados con el derecho al trabajo, para el cual se detectaron 373 intervenciones, es decir, 3.6% del total.

Gráfica 12. Número y porcentaje de programas y acciones de desarrollo social identificados por derecho social, 2020

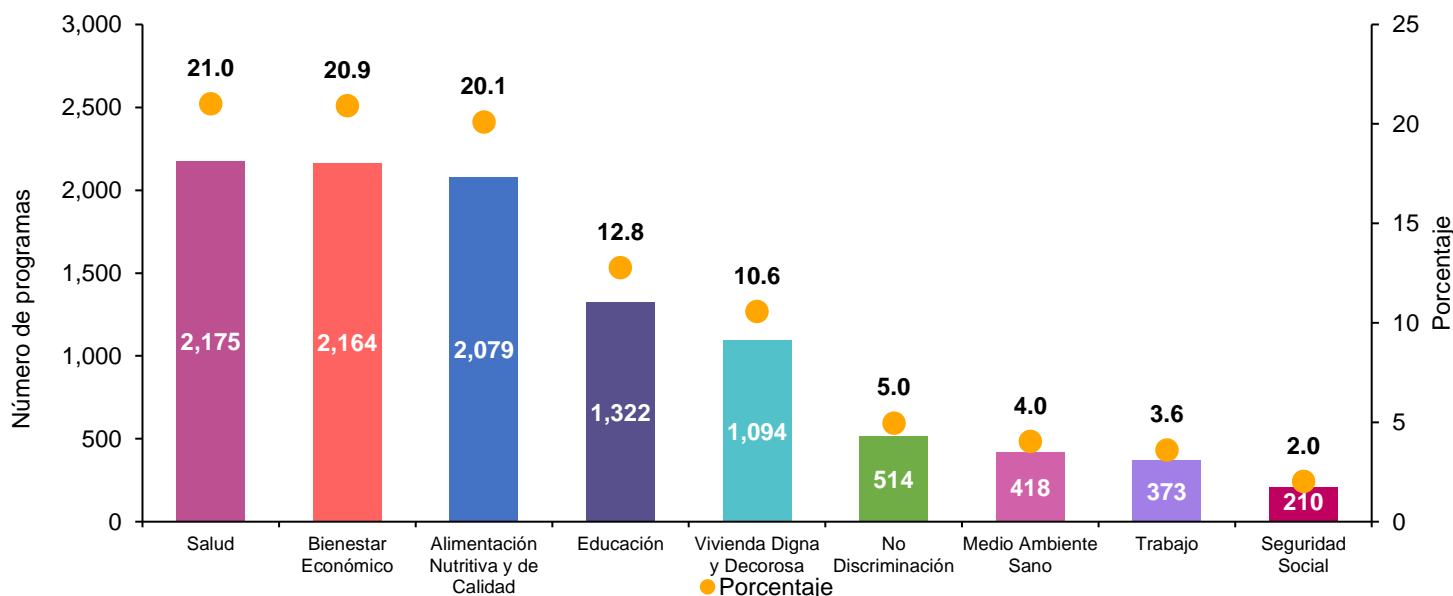

Fuente: Elaboración del CONEVAL con información del Inventario Municipal 2020.

A través del conteo e identificación de programas y acciones de desarrollo social en el orden municipal, es relevante conocer los grupos a la que atienden dichas intervenciones, mismos que se encuentran representados dentro del cuadro 4.

Cuadro 4. Programas y acciones de desarrollo social municipal y tipos de grupo de atención



Fuente: Elaboración del CONEVAL con información del Inventario Municipal 2020.

Nota: Se realizó una reclasificación de la población objetivo de los programas del Inventario Municipal, con la finalidad de presentar grupos en los que confluyeran las poblaciones con características similares. De esta clasificación, se omitieron aquellas intervenciones para las cuales no fue posible identificar a la población objetivo (380 casos), así como algunas intervenciones cuya alineación con alguno de estos grupos resultaría imprecisa a causa de la especificidad y características propias de la población objetivo (342 casos).

Dentro de esta clasificación, se encontró que el mayor número de intervenciones se concentraron en la atención de personas en situación de pobreza, carencias, vulnerabilidades o afectadas por la pandemia con 2,531 programas y acciones. Las familias fueron el segundo grupo de atención más recurrente con 1,312 programas dirigidos a atender a este grupo, mientras que el tercer lugar fue el de toda la población con 1,230 programas y acciones. Por otra parte, los programas se enfocaron en menor medida en las instituciones, asociaciones y organizaciones de la sociedad civil con 35, población indígena con 56 y empresas con 73 programas y acciones de desarrollo social.

Sobre los recursos de los programas y acciones sociales municipales, en la gráfica 13, se presenta el presupuesto promedio de los programas por derecho social, en ella se muestran los montos de las intervenciones para las cuales se identificó la información presupuestaria por programa o acción.

Gráfica 13. Presupuesto promedio identificado de los programas clasificado por derecho social, (millones de pesos) 2020

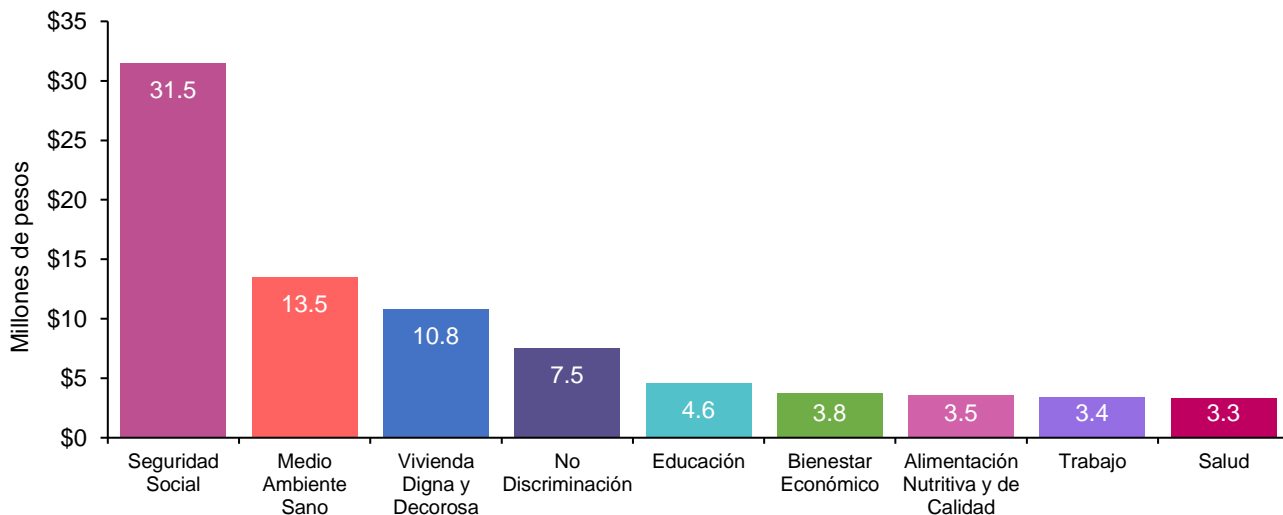

Fuente: Elaboración del CONEVAL con información del Inventario Municipal 2020.

En esta gráfica, se ilustra que, el derecho a la seguridad social fue el que concentró el mayor monto del presupuesto promedio, el cual fue de 31.5 millones de pesos para aquellas intervenciones municipales en las que se identificaron los recursos presupuestarios, lo anterior contrasta con el conteo de programas vinculados a este

derecho dado que solo se identificaron 210 intervenciones asociadas con la seguridad social (ver gráfica 12) es decir que, en promedio, y, en aquellas intervenciones en donde se identificó el presupuesto, este derecho es el que tiene el mayor monto de recursos. El derecho al medio ambiente sano se colocó como el segundo derecho con más presupuesto promedio con 13.5 millones y en tercer lugar el de vivienda digna y decorosa con 10.8 millones. Por otra parte, el derecho a la salud (3.3 millones de pesos), el derecho al trabajo (3.4 millones de pesos) y el de alimentación nutritiva y de calidad (3.5 millones de pesos) fueron los que presentaron los menores montos promedio de presupuesto identificado.

En lo que respecta al presupuesto promedio de los programas a nivel municipal y clasificándolos por entidad federativa, la gráfica 14 muestra la información de 30 estados y del promedio nacional para los cuales la información presupuestal a nivel municipal se encontraba disponible, mientras que para las 2 entidades restantes no fue posible identificar información sobre los recursos que se destinan a los programas y acciones municipales que se encontraron. En esta gráfica se observa a las entidades de acuerdo con los montos del presupuesto para programas y acciones municipales o de las alcaldías de la Ciudad de México. Para este ejercicio, se encontró que el Estado de México fue la entidad federativa con un mayor monto promedio de presupuesto por programas o acciones municipales con 27.3 millones de pesos, mientras que Aguascalientes fue la segunda entidad federativa con un monto de 22.6 millones de pesos y la Ciudad de México fue la tercera entidad con mayor monto promedio (19.0 millones de pesos).

Gráfica 14. Presupuesto de programas promedio por entidad federativa (millones de pesos)

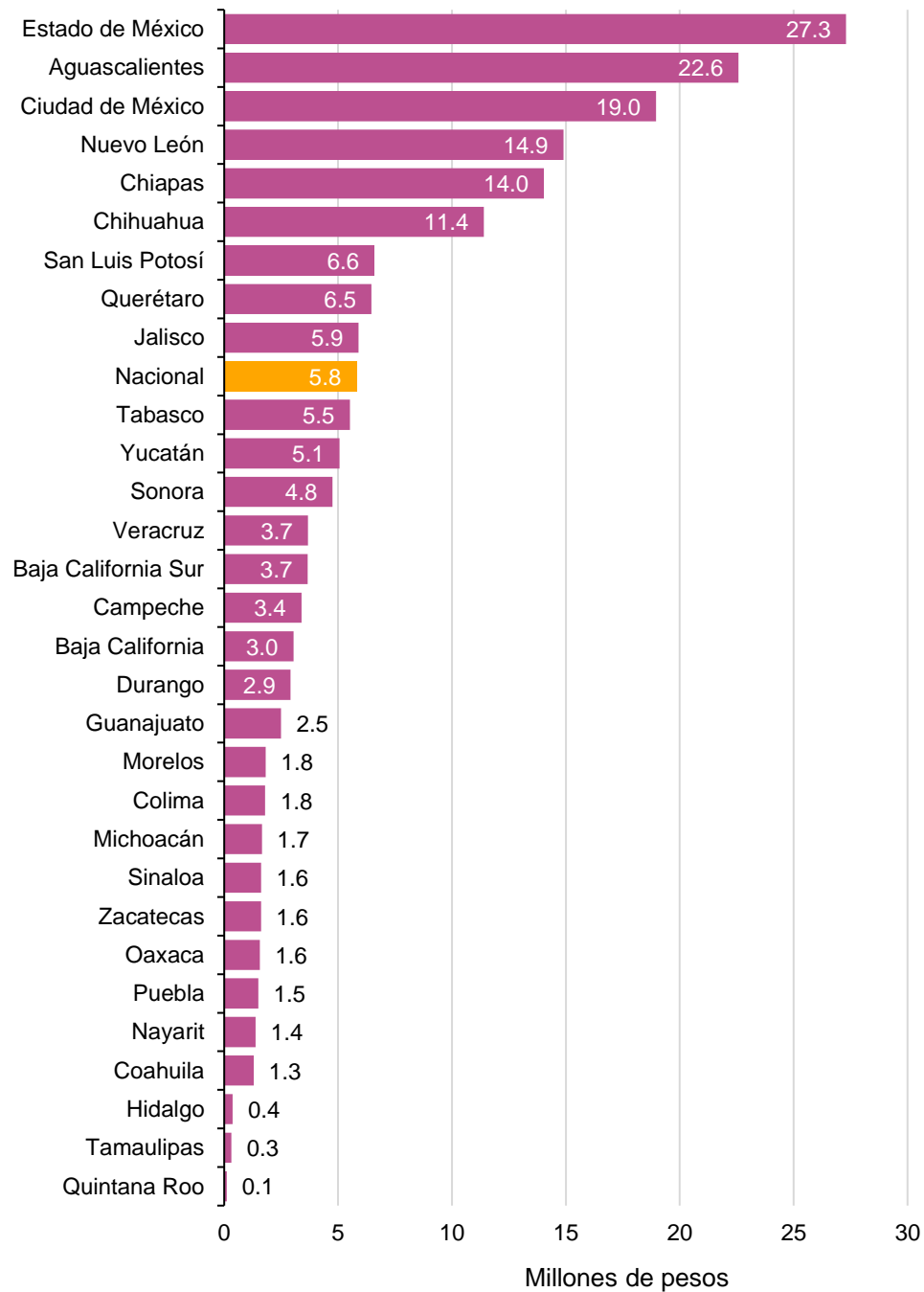

Fuente: Elaboración del CONEVAL con información del Inventario Municipal 2020.

Como se puede observar en las variables que conforman el Listado de Intervenciones (páginas 25, 26 y 27), se buscó información sobre el origen de los recursos de las intervenciones, para lo cual se integró la información disponible en caso de que los programas hayan contado para su operación con recursos provenientes del Ramo 33, la federación o la entidad federativa correspondiente.

En la gráfica 15, se presenta el conteo de programas o acciones de desarrollo social por entidad federativa para las cuales encontró información sobre los rubros mencionados. El conteo general indica que, para 266 intervenciones de 22 entidades federativas, se hallaron recursos provenientes del Ramo 33; mientras que 1,028 intervenciones tuvieron recursos estatales y se presentaron en 28 entidades federativas; por último, 456 programas o acciones de desarrollo social a nivel municipal tenían recursos federales.

Gráfica 15. Conteo de programas y acciones municipales para los que se identificaron recursos federales, estatales o del Ramo general 33, por entidad federativa, 2020.

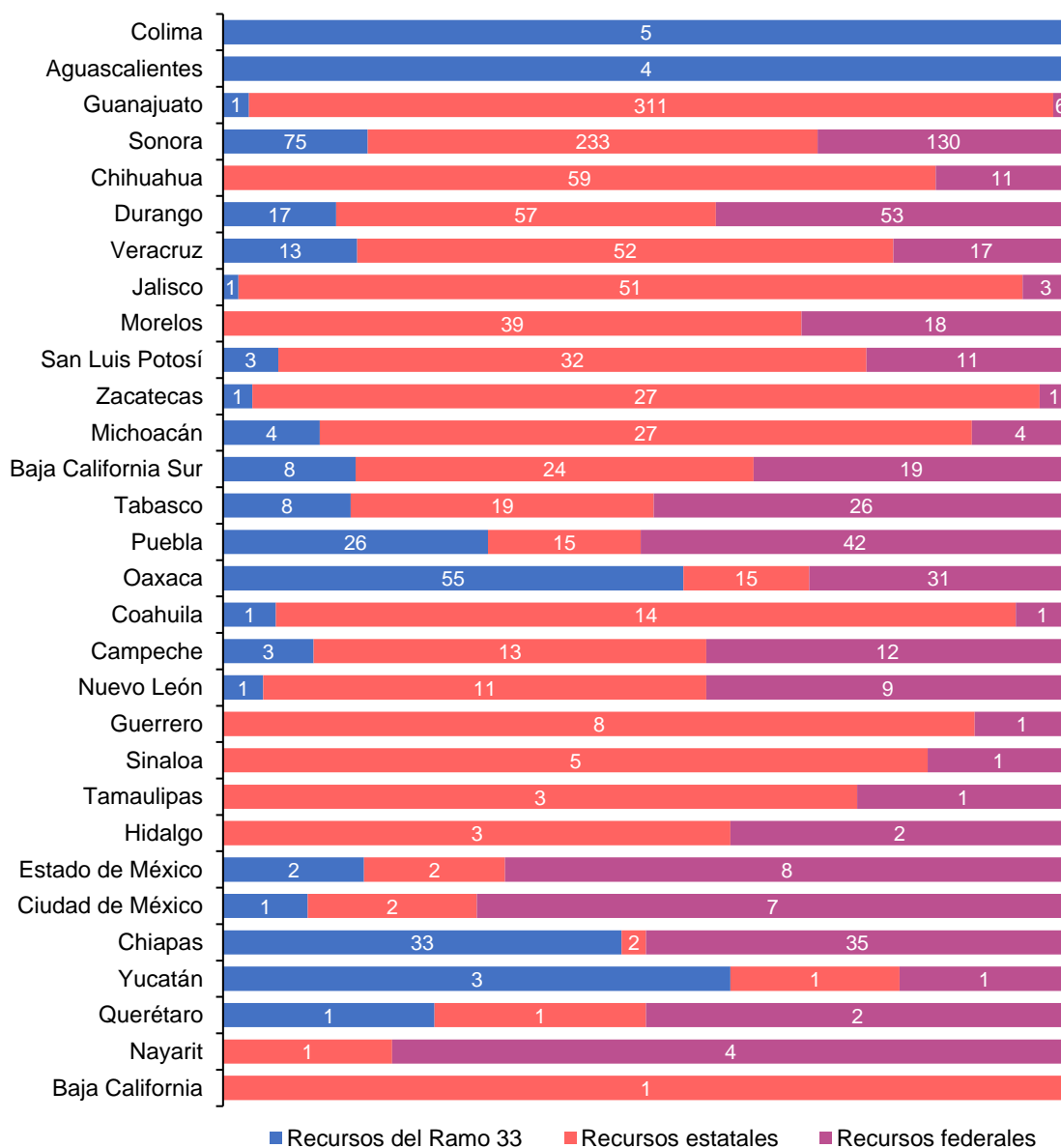

Fuente: Elaboración del CONEVAL con información del Inventario Municipal 2020.

Por otra parte, es posible conocer la cantidad de programas o acciones de desarrollo social que se presentaron en los municipios con el menor o mayor porcentaje de población en situación de pobreza, en este sentido, en el cuadro 5, se presentan los 15 municipios con un menor porcentaje de pobreza en 2020 (rango entre 5.5 y 11

por ciento). Se identificó un total de 151 programas y acciones de desarrollo social para estos 15 municipios.

Cuadro 5. Conteo de programas y acciones de desarrollo social en los 15 municipios con menor porcentaje de población en pobreza, 2020

| Entidad federativa | Nombre del municipio | Número de programas | Porcentaje en pobreza (CONEVAL 2020) |
|--------------------|--------------------------|---------------------|--------------------------------------|
| Nuevo León | San Pedro Garza García | 7 | 5.5 |
| Nuevo León | Parás | 1 | 7.3 |
| Ciudad de México | Benito Juárez | 9 | 7.9 |
| Nuevo León | Agualeguas | 3 | 8.7 |
| Sonora | Huépac | 6 | 9.7 |
| Nuevo León | Marín | 1 | 9.8 |
| Chihuahua | Riva Palacio | 34 | 9.9 |
| Nuevo León | Higueras | 9 | 10 |
| Nuevo León | Melchor Ocampo | 13 | 10.1 |
| Nuevo León | Abasolo | 12 | 10.4 |
| Nuevo León | Los Herreras | 9 | 10.4 |
| Nuevo León | General Treviño | 7 | 10.8 |
| Nuevo León | San Nicolás de los Garza | 26 | 10.8 |
| Coahuila | Abasolo | 14 | 11 |
| Nuevo León | Cerralvo | 0 | 11 |
| Total | | 151 | |

Fuente: Elaboración del CONEVAL con información del Inventario Municipal 2020.

Asimismo, en el cuadro 6 se presentan los 15 municipios con un mayor porcentaje de pobreza en el mismo año (rango entre 98.5 y 99.6 por ciento).

Cuadro 6. Conteo de programas y acciones de desarrollo social en los 15 municipios con mayor porcentaje de población en pobreza, 2020

| Entidad federativa | Nombre del municipio | Número de programas | Porcentaje en pobreza (CONEVAL 2020) |
|--------------------|------------------------|---------------------|--------------------------------------|
| Oaxaca | San Simón Zahuatlán | 0 | 99.6 |
| Guerrero | Cochoapa el Grande | 0 | 99.4 |
| Oaxaca | Coicoyán de las Flores | 0 | 99.3 |
| Chiapas | San Juan Cancuc | 0 | 99.3 |
| Oaxaca | San Francisco Teopan | 0 | 99.3 |
| Chiapas | Chanal | 0 | 99.1 |
| Oaxaca | San Lucas Camotlán | 0 | 99 |
| Chiapas | Aldama | 0 | 98.9 |
| Chiapas | Chalchihuitán | 0 | 98.9 |
| Oaxaca | San Miguel Tilquiápam | 0 | 98.8 |
| Oaxaca | Santiago Amoltepec | 0 | 98.8 |
| Oaxaca | San Miguel Mixtepec | 0 | 98.7 |
| Chiapas | Chenalhó | 7 | 98.6 |
| Oaxaca | Santiago Tlazoyaltepec | 0 | 98.6 |
| Chiapas | San Andrés Duraznal | 0 | 98.5 |
| Total | | 7 | |

Fuente: Elaboración del CONEVAL con información del Inventario Municipal 2020.

Destaca que solo se pudieron identificar 7 programas y acciones de desarrollo social y todos ellos en el municipio de Chenalhó del estado de Chiapas. Lo anterior puede ser debido a la falta de información disponible, considerando que en 7 de estos municipios no se encontraron portales web oficiales, para 10 municipios no se localizó el Plan de Desarrollo Municipal, en 6 no se encontró el Presupuesto de Egresos y tan solo en 1 se halló el Informe de Gobierno Municipal.

De la información contenida en el cuadro 6, resulta fundamental hacer una acotación importante dado que, si bien la información que se presenta puede sugerir que los 15 municipios con mayor porcentaje de pobreza son los que tienen menos intervenciones de desarrollo social, esta aseveración sería incorrecta debido a que la falta de información disponible no implica necesariamente que dichos programas no existan.

2.3 Intervenciones en materia de desarrollo social identificadas para atender las necesidades derivadas de la pandemia por la COVID-19

En cuanto a los programas y acciones de desarrollo social que buscaron atender total o parcialmente las necesidades de la población derivadas de la pandemia por la COVID-19, en el Inventario Municipal se identificaron 919 intervenciones destinadas a satisfacer dicho objetivo. Estas representan 8.9% de las 10,349 localizadas durante el análisis de gabinete. Como parte de la integración del listado de “Intervenciones COVID-19” descrito en el capítulo 1, a través de las cuatro fuentes de información principales, así como de las otras fuentes oficiales adicionales, se identificaron algunas de las características principales de los programas y acciones de desarrollo social destinados a aminorar las afectaciones provocadas por la emergencia sanitaria sobre la población.

En este sentido, se localizaron 489 intervenciones adaptadas para cumplir con dicha finalidad, es decir, los gobiernos municipales utilizaron programas o acciones ya existentes para orientarlas a atender las necesidades derivadas de la pandemia. No obstante, también se crearon 419 intervenciones emergentes como parte de las

acciones de los municipios para mitigar las afectaciones ocasionadas por el contexto actual, tal como se muestra en la gráfica 16.

Gráfica 16. Número de programas o acciones de desarrollo social para atender la pandemia por COVID-19 por origen de la intervención, 2020

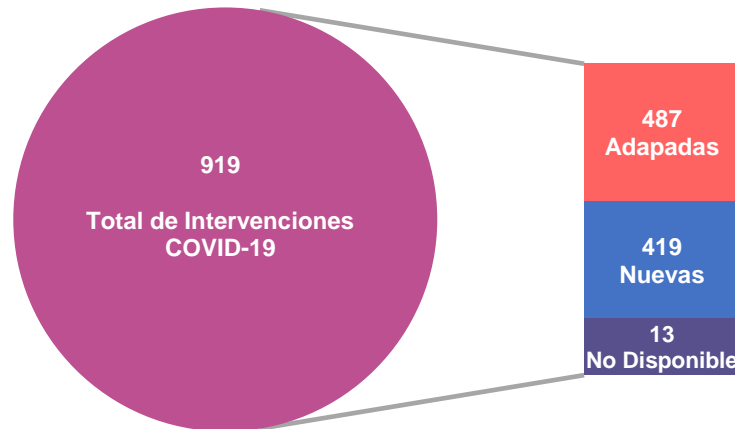

Fuente: Elaboración del CONEVAL con información del Inventario Municipal 2020.
Nota: La categoría "No Disponible" agrupa aquellas intervenciones cuyo origen no fue claramente identificado como un programa o acción adaptada o nueva.

En cuanto al tipo de apoyo que los gobiernos municipales otorgaron a través de sus respectivas intervenciones, se identificó que 746 fueron a través de apoyos no monetarios, es decir, en especie, por ejemplo, despensas; 132 fueron apoyos monetarios; y 29 del total otorgaron los dos tipos de apoyo, como se muestra en la gráfica 17.

Gráfica 17. Número de programas para atender la pandemia por la COVID-19 por tipo de apoyo que entregan, 2020

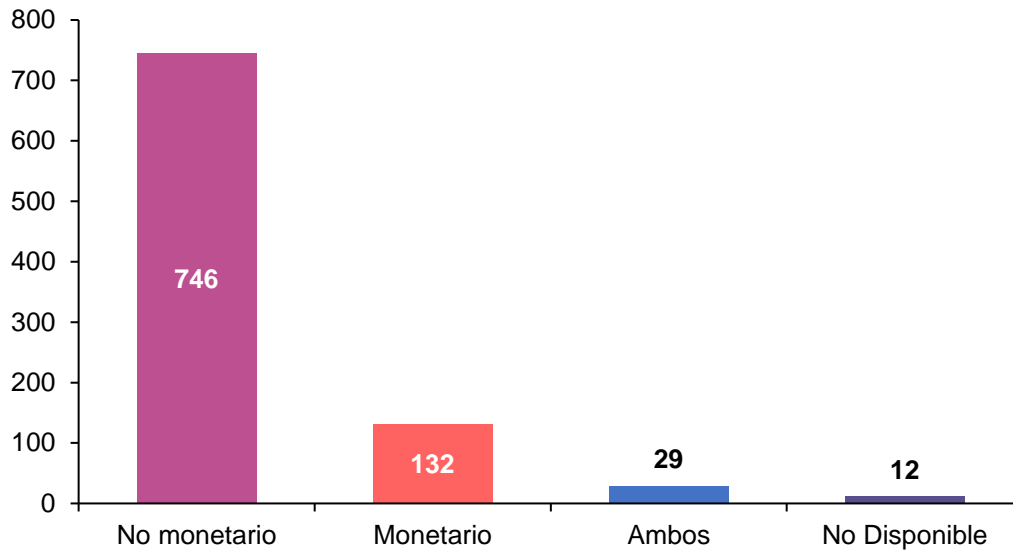

Fuente: Elaboración del CONEVAL con información del Inventario Municipal 2020.

Sobre la proporción de intervenciones para enfrentar la pandemia por la COVID-19, en el Inventario Municipal 2020 se identificó que Morelos fue la entidad federativa con el mayor porcentaje de este tipo de programas y acciones de desarrollo social, en relación con el total de intervenciones identificadas para dicho estado. De las 43 intervenciones de desarrollo social, 14 se orientaron para aminorar las afectaciones ocasionadas por la emergencia sanitaria, lo cual representa 32.6%. En contraste, para el caso de Tlaxcala no se identificó alguna intervención en las fuentes de información registradas, tal como se muestra en la gráfica 18.

Gráfica 18. Porcentaje de Intervenciones COVID-19 como parte del total de programas y acciones identificadas por entidad federativa, 2020

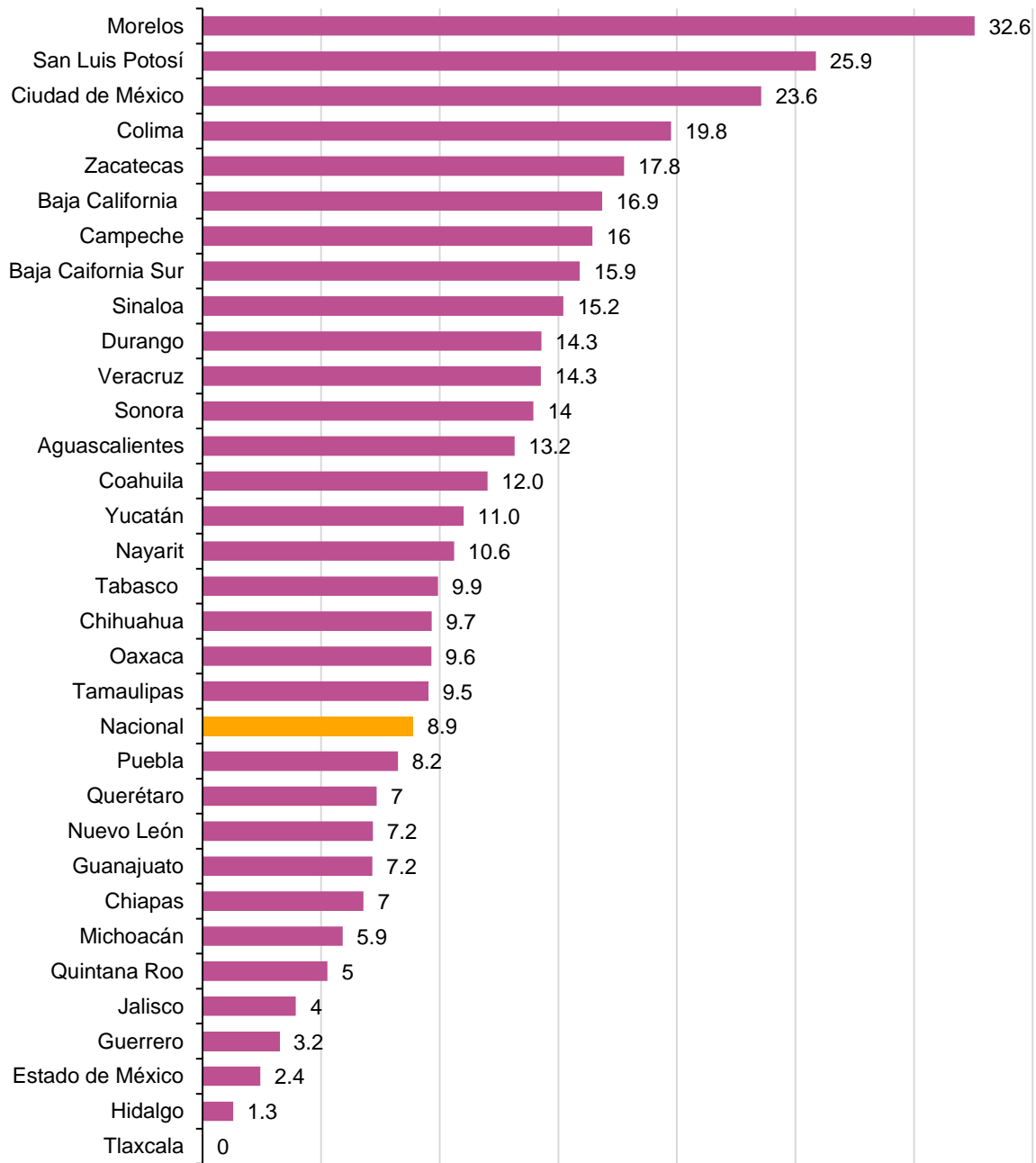

Fuente: Elaboración del CONEVAL con información del Inventario Municipal 2020.

Por último, en el cuadro 7 se presenta la información resumida por entidad federativa y a nivel nacional con respecto al total de programas y acciones de desarrollo social identificados, las intervenciones creadas o adaptadas para hacer frente a la pandemia y la disponibilidad de información oficial.

Cuadro 7. Análisis descriptivo de fuentes de información y número de programas por entidad federativa, 2020

| Entidad federativa | Número de municipios | Número de programas | Número de programas COVID -19 | Porcentaje de municipios con: | | | | |
|---------------------|----------------------|---------------------|-------------------------------|-------------------------------|----------------------------------|---------------------|------------------------|----------------|
| | | | | Página de internet | Programa Municipal de Desarrollo | Informe de Gobierno | Presupuesto de Egresos | Cuenta Pública |
| Aguascalientes | 11 | 114 | 15 | 100 | 100 | 63.6 | 100 | 100 |
| Baja California | 6 | 89 | 15 | 83.3 | 83.3 | 83.3 | 83.3 | 83.3 |
| Baja California Sur | 5 | 88 | 14 | 100 | 100 | 80 | 100 | 100 |
| Campeche | 12 | 146 | 24 | 100 | 91.7 | 91.7 | 91.7 | 58.3 |
| Coahuila | 38 | 308 | 37 | 44.7 | 100 | 52.6 | 92.1 | 78.9 |
| Colima | 10 | 81 | 16 | 100 | 100 | 80 | 100 | 100 |
| Chiapas | 124 | 221 | 15 | 92.7 | 66.1 | 31.5 | 58.9 | 8.1 |
| Chihuahua | 67 | 921 | 89 | 35.8 | 95.5 | 52.2 | 100 | 7.5 |
| Ciudad de México | 16 | 191 | 45 | 100 | 81.3 | 100 | 93.8 | 68.8 |
| Durango | 39 | 70 | 10 | 76.9 | 43.6 | 64.1 | 25.6 | 48.7 |
| Guanajuato | 46 | 670 | 48 | 100 | 93.5 | 89.1 | 52.2 | 13.0 |
| Guerrero | 81 | 216 | 7 | 44.4 | 28.4 | 30.9 | 12.3 | 16.0 |
| Hidalgo | 84 | 465 | 6 | 95.2 | 98.8 | 4.8 | 98.8 | 29.8 |
| Jalisco | 125 | 356 | 14 | 97.6 | 100 | 35.2 | 69.6 | 44.8 |
| Estado de México | 125 | 656 | 16 | 91.2 | 68.8 | 35.2 | 4 | 8 |
| Michoacán | 113 | 1286 | 76 | 94.7 | 88.5 | 70.8 | 75.2 | 55.8 |
| Morelos | 36 | 43 | 14 | 86.1 | 86.1 | 77.8 | 55.6 | 41.7 |
| Nayarit | 20 | 198 | 21 | 100 | 100 | 80 | 100 | 80 |
| Nuevo León | 51 | 362 | 26 | 60.8 | 80.4 | 45.1 | 74.5 | 15.7 |
| Oaxaca | 570 | 591 | 57 | 19.8 | 47.4 | 15.1 | 60.4 | 56.0 |
| Puebla | 217 | 1141 | 94 | 88.0 | 94.0 | 45.6 | 34.6 | 47.9 |
| Querétaro | 18 | 109 | 8 | 100 | 77.8 | 55.6 | 83.3 | 55.6 |
| Quintana Roo | 11 | 19 | 1 | 90.9 | 90.9 | 54.5 | 81.8 | 45.5 |
| San Luis Potosí | 58 | 58 | 15 | 87.9 | 100 | 69.0 | 79.3 | 58.6 |
| Sinaloa | 18 | 46 | 7 | 100 | 55.6 | 33.3 | 72.2 | 22.2 |
| Sonora | 72 | 344 | 48 | 100 | 100 | 58.3 | 100 | 65.3 |
| Tabasco | 17 | 131 | 13 | 100 | 100 | 94.1 | 100 | 64.7 |
| Tamaulipas | 43 | 42 | 4 | 93.0 | 100 | 14.0 | 100 | 65.1 |
| Tlaxcala | 60 | 172 | 0 | 93.3 | 73.3 | 1.7 | 33.3 | 100 |
| Veracruz | 212 | 834 | 119 | 84.0 | 75.5 | 46.2 | 42.0 | 42.0 |
| Yucatán | 106 | 336 | 37 | 67.9 | 99.1 | 27.4 | 49.1 | 16.0 |
| Zacatecas | 58 | 45 | 8 | 65.5 | 46.6 | 67.2 | 44.8 | 15.5 |
| Nacional | 2,469 | 10,349 | 919 | 69.1 | 74.6 | 38.6 | 58.1 | 43.0 |

Fuente: Elaboración del CONEVAL con información del Inventario Municipal 2020.

3. Comparativo entre el Inventario Municipal 2017 y 2020

El Inventario Municipal 2020 es el quinto ejercicio de su tipo realizado por el CONEVAL para contar con información útil que contribuya a la toma de decisiones en el orden municipal. Tomando los resultados del Inventario Municipal 2017 como punto de partida, se observan avances y similitudes en materia de transparencia y rendición de cuentas, considerando el uso del internet como un medio y herramienta para facilitar el acceso a la información relativa a los programas y acciones de desarrollo social de los gobiernos municipales.

Con base en lo anterior, en este apartado se presenta la comparación de los dos inventarios citados anteriormente, tomando en cuenta aspectos relacionados con el número de intervenciones de desarrollo social identificados en ambos ejercicios, la existencia de páginas de internet oficiales y verificables de los gobiernos municipales y la disponibilidad de fuentes de información.

En el cuadro 8 se observa el aumento en el número de programas y acciones identificados en el Inventario Municipal 2020, en comparación con el Inventario Municipal 2017. En este sentido, se detectaron 3,520 intervenciones más que en el inventario anterior, lo que representa un incremento de 52%. Esto se puede explicar en parte por aumento en el número de municipios con página de internet y con la disponibilidad de las cuatro fuentes de información principales, en ambos casos se observa un incremento en comparación con el ejercicio anterior. El mayor incremento se identificó con la disponibilidad del Informe de Gobierno Municipal con 233.22%, seguido del Informe de Cuenta Pública Municipal, con 218.9%, el Presupuesto de Egresos Municipal con 162.8% y el Programa Municipal de Desarrollo con 28.3%. De igual manera, las cifras muestran un incremento de 24% en el número de municipios con página de internet identificados de 2017 a 2020.

Cuadro 8. Número de municipios con disponibilidad de información, 2017-2020

| Inventario Municipal | Número de municipios | Número de programas | Número de municipios con: | | | | |
|----------------------|----------------------|---------------------|---------------------------|----------------------------------|---------------------|------------------------|----------------|
| | | | Página de internet | Programa Municipal de Desarrollo | Informe de Gobierno | Presupuesto de Egresos | Cuenta Pública |
| 2017 | 2,463 | 6,829 | 1,376 | 1,435 | 286 | 546 | 333 |
| 2020 | 2,469 | 10,349 | 1,706 | 1,842 | 953 | 1,435 | 1,062 |

Fuente: Elaboración del CONEVAL con información del Inventario Municipal 2017 y del Inventario Municipal 2020.

En cuanto al número de intervenciones municipales agregadas por entidad federativa, en la gráfica 19 se observa que, a diferencia de 2017, Michoacán fue el estado para el cual se identificaron más programas y acciones municipales de desarrollo social, con 1,286 intervenciones que representan 12.4% del total nacional. Sin embargo, en 2017, únicamente se localizaron 114 intervenciones para dicha entidad. Puebla fue la segunda entidad con el mayor número de programas y acciones en 2020 con 1,141, mientras que en 2017 tuvo 338. El aumento en el conteo de programas y acciones para ambas entidades federativas puede deberse a una identificación explícita en las fuentes de información y no necesariamente a que haya habido un aumento sustancial en el número de los programas.

Por otro lado, de 2017 a 2020, también se identificaron entidades federativas con disminuciones en el número de programas y acciones municipales de desarrollo social que se encontraron usando la metodología del Inventario Municipal. Tal es el caso de Tamaulipas, cuya disminución fue de 92.9% entre ambos inventarios, al pasar de 592 intervenciones en 2017 a 42 en 2020, seguido de Sinaloa con 87.7%, pasando de 350 a 43, en el mismo periodo.

Gráfica 19. Número de programas o acciones de desarrollo social identificados por entidad federativa, 2017-2020

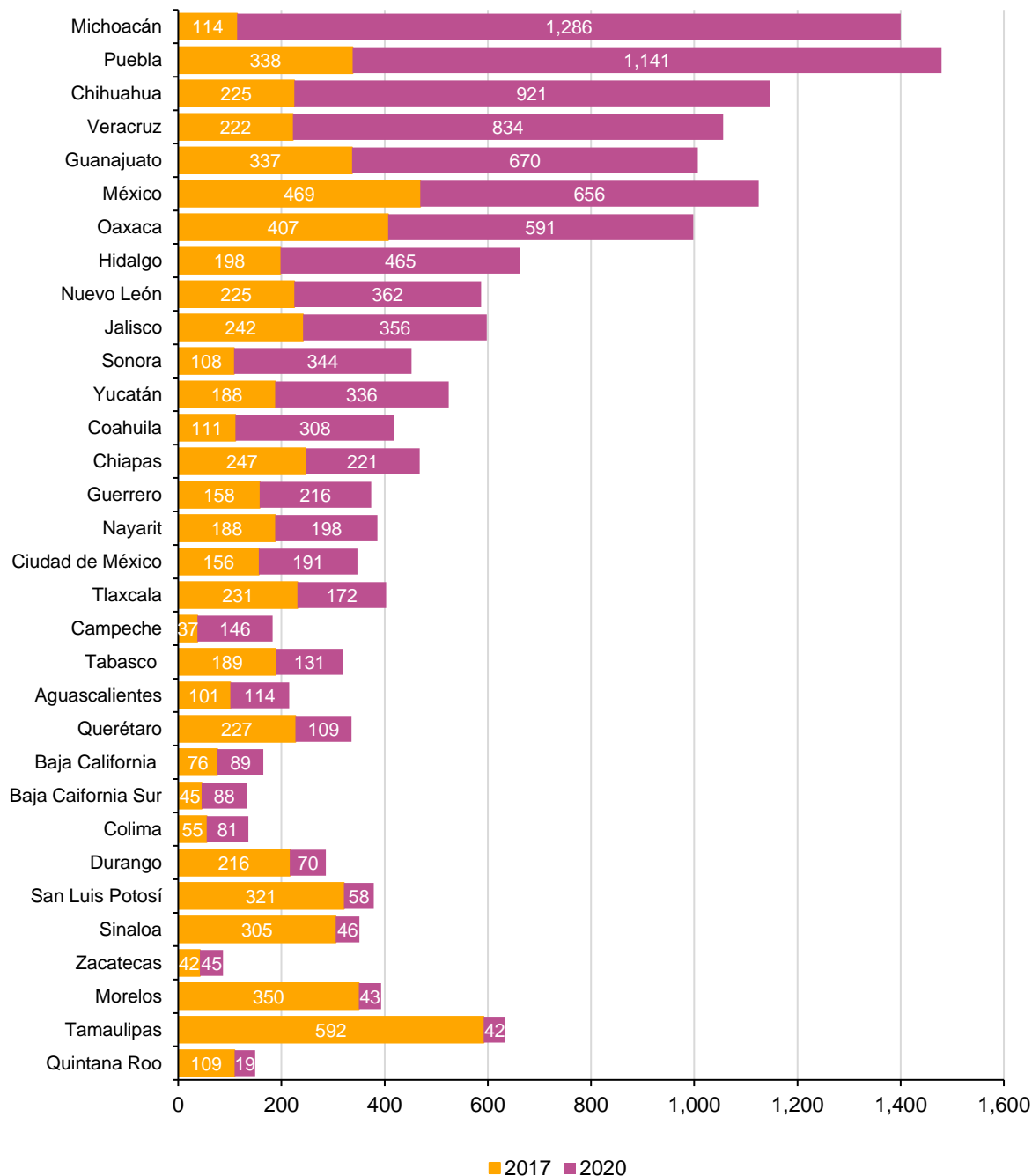

Fuente: Elaboración del CONEVAL con información del Inventario Municipal 2017 y del Inventario Municipal 2020.

En cuanto al porcentaje de municipios con página de internet, en la gráfica 20 se muestra que del ejercicio 2017 al 2020 hubo un aumento en el porcentaje de

municipios con página de internet en 18 entidades federativas. Además, en 2017 se identificaron sitios electrónicos oficiales para el total de sus respectivos municipios en 8 entidades federativas, mientras que en 2020 esto sucedió para 11 estados.

Gráfica 20. Porcentaje de municipios con página de internet identificada por entidad federativa, 2017-2020

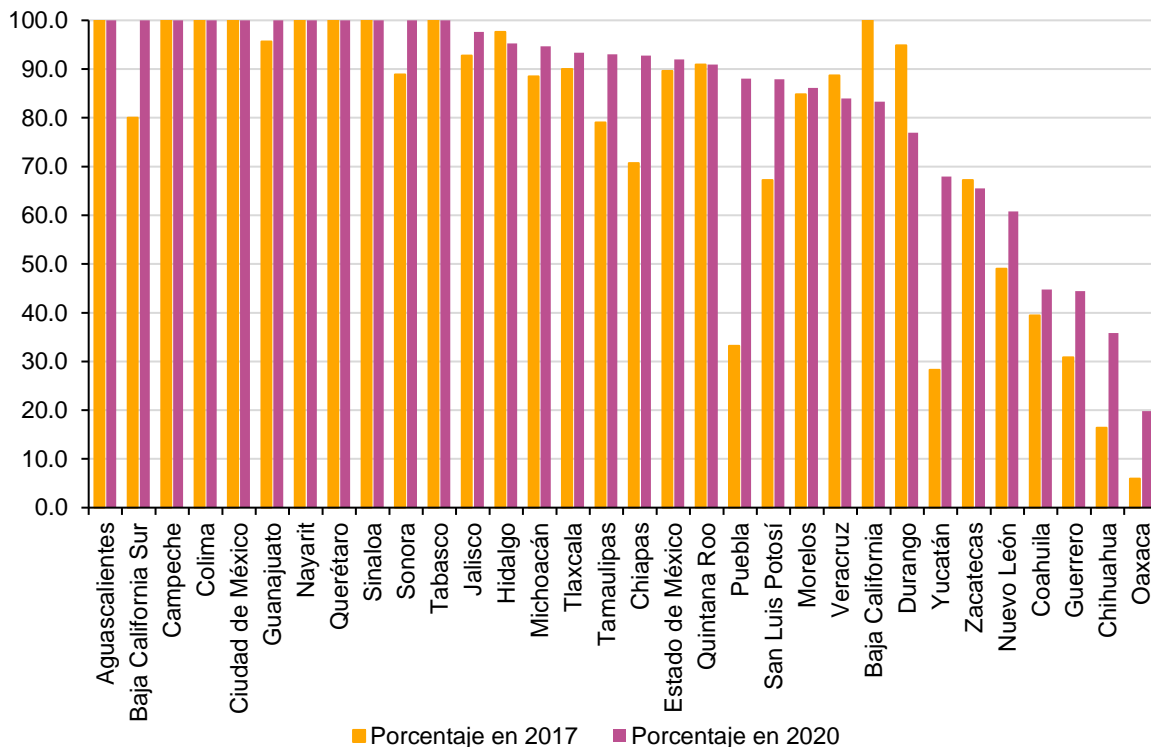

Fuente: Elaboración del CONEVAL con información del Inventario Municipal 2017 y del Inventario Municipal 2020.

Al igual que el Inventario Municipal 2017, el Plan o Programa Municipal de Desarrollo (o su equivalente) también fue el documento más identificado en el Inventario Municipal 2020. En 2020, el Plan o Programa Municipal de Desarrollo se encontró para todos los municipios de 10 entidades, como San Luis Potosí, Sonora, Jalisco y Coahuila (ver gráfica 21). Salvo Campeche, Baja California, Sonora y Oaxaca, en las demás entidades federativas se observa un incremento de 2017 a 2020 en la disponibilidad del Plan o Programa Municipal. De igual manera se observan cambios importantes en Yucatán que pasó de 18 municipios identificados con Plan o Programa Municipal de Desarrollo (o su equivalente) en 2017 a 105 durante 2020, lo cual representa un incremento de 483%.

Gráfica 21. Porcentaje de municipios con Programa o Plan Municipal de Desarrollo (o su equivalente) identificados, 2017-2020

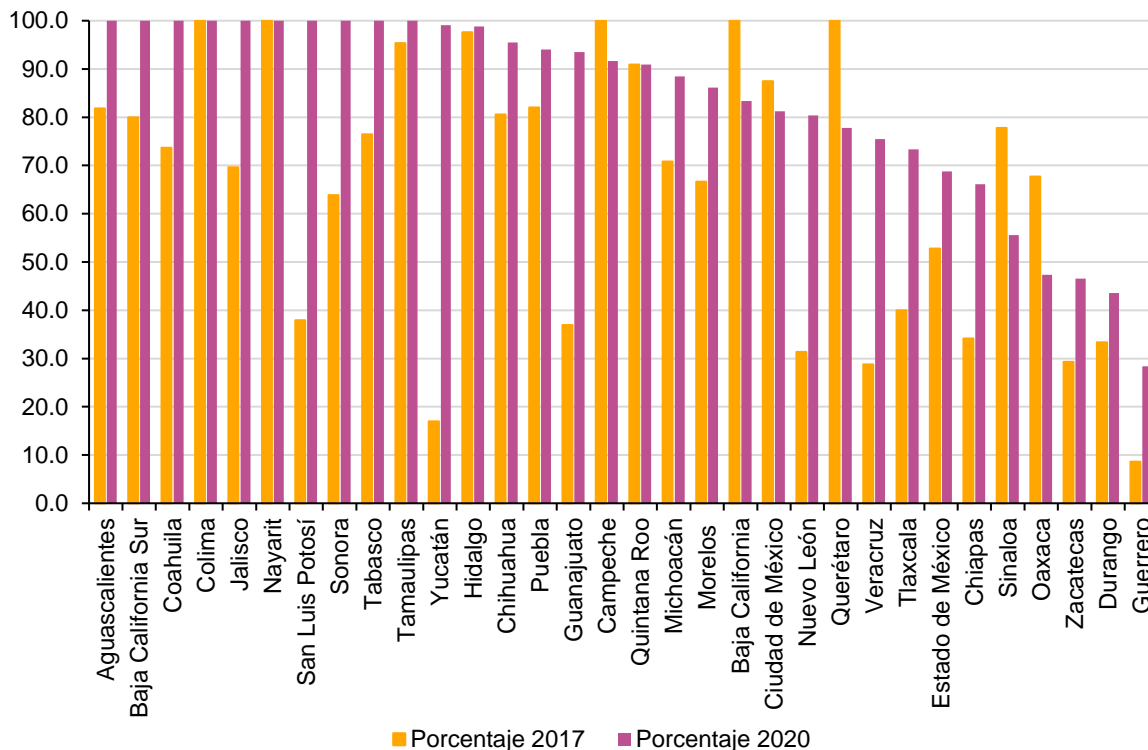

Fuente: Elaboración del CONEVAL con información del Inventario Municipal 2017 y del Inventario Municipal 2020.

Ahora bien, como se mencionó en el capítulo 2, el Informe de Gobierno Municipal (o su equivalente) fue de las cuatro fuentes principales, la que se identificó con menor frecuencia. En este sentido, dicho documento únicamente se detectó para 953 municipios del país, lo que representa 38.6% del total. Es decir, menos de la mitad de los gobiernos municipales tenían disponible y accesible su respectivo Informe de Gobierno o equivalentes. Lo anterior se refleja en la gráfica 22, en la cual además se presenta la comparación con respecto al Inventario Municipal 2017.

Asimismo, en dicha gráfica se observa que en el Inventario Municipal 2020, la Ciudad de México fue la única entidad para la cual se identificó el Informe de Gobierno para cada una de las 16 alcaldías que la conforman. En 2017, además de ésta, Baja California fue la segunda entidad con Informe de Gobierno identificado para la totalidad de sus municipios. Cabe resaltar que en la mayoría de los casos para 2020 se localizaron más municipios con informes de gobierno disponibles y

accesibles. Esto podría deberse al uso de distintas plataformas electrónicas, como redes sociales, como medios de difusión.

Gráfica 22. Porcentaje de municipios con Informe de Gobierno Municipal (o su equivalente) identificados por entidad federativa, 2017-2020

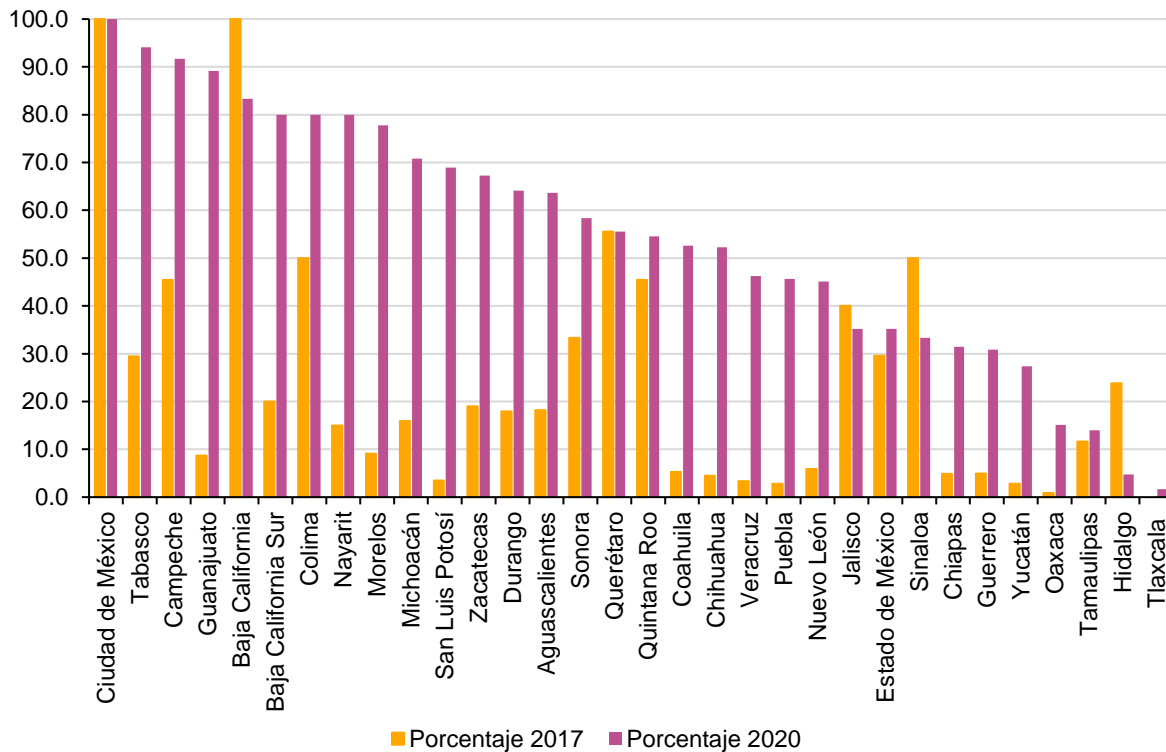

Fuente: Elaboración del CONEVAL con información del Inventario Municipal 2017 y del Inventario Municipal 2020.

En cuanto al Presupuesto de Egresos Municipal (o su equivalente), en la gráfica 23 se muestran cambios importantes en 24 entidades federativas. De estas resaltan aún más los casos de Tamaulipas, San Luis Potosí y Oaxaca. En el primer caso, para el Inventario Municipal 2017 se identificó esta fuente únicamente para 7% de los municipios, mientras que para la edición de 2020 se localizó para los 43 municipios que lo conforman, es decir, 100% de estos. De igual manera destaca San Luis Potosí, en 2017 el Presupuesto de Egresos Municipal se encontró únicamente para un municipio, lo que representó 1.7% del total de la entidad y para 2020 se identificó en 46 de sus 58 municipios, es decir para 79.3%. Asimismo, Oaxaca es otra de las entidades en las que se dio una mayor variación en el mismo

periodo, ya que pasó en el Inventario Municipal 2017 de 12 municipios con Presupuesto de Egresos identificado a 344 para 2020, es decir más de la mitad.

Entidades como Baja California Sur, Chihuahua, y Sonora fueron las únicas en las cuales no se observó ninguna variación de 2017 a 2020, ya que en ambos años se identificó el Presupuesto de Egresos para la totalidad de sus municipios.

Gráfica 23. Porcentaje de municipios con Presupuesto de Egresos Municipal (o su equivalente) identificados por entidad federativa, 2017-2020

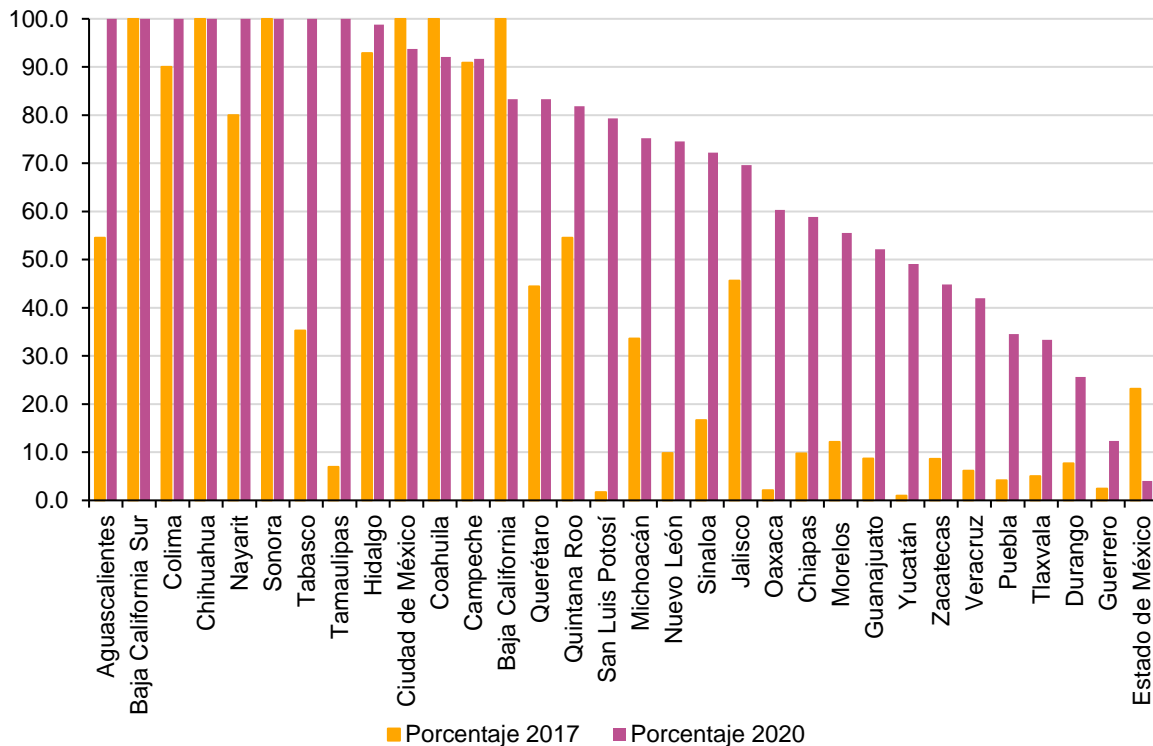

Fuente: Elaboración del CONEVAL con información del Inventario Municipal 2017 y del Inventario Municipal 2020.

Por último, a diferencia del Inventario Municipal 2017, en la edición de 2020 se encontró disponible la Cuenta Pública (o su equivalente) en todos los municipios de cuatro entidades federativas: Aguascalientes, Baja California Sur, Colima y Tlaxcala (ver gráfica 24). Cabe recordar que, junto con el Informe de Gobierno, esta fuente de información permite conocer las actividades realizadas por las autoridades al término de un ejercicio fiscal. Sin embargo, en el orden municipal aún es complicado localizar la Cuenta Pública y su estructura en ocasiones complica reconocer

información relacionada con el ejercicio del gasto público a nivel de los programas y acciones implementados por los gobiernos municipales en turno.

A pesar de esto, de la misma gráfica se rescata el hecho de que, a diferencia de 2017, en el Inventario Municipal 2020, en varias entidades federativas fue posible identificar la Cuenta Pública (o su equivalente) para más municipios. No obstante, en algunos casos el porcentaje decreció, este es el caso de Baja California, Nayarit, la Ciudad de México, Hidalgo, Chiapas y en el Estado de México.

Gráfica 24. Porcentaje de municipios con Cuenta Pública Municipal (o su equivalente) identificados por entidad federativa, 2017-2020

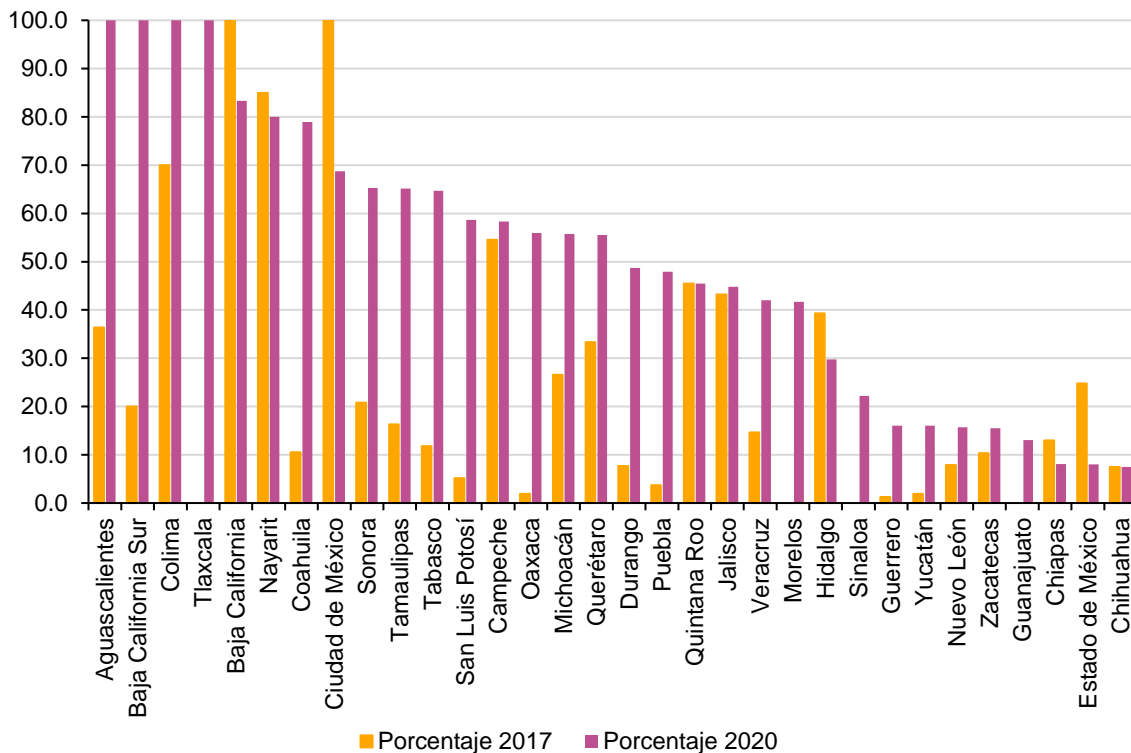

Fuente: Elaboración del CONEVAL con información del Inventario Municipal 2017 y del Inventario Municipal 2020.

En general, contrastando las fuentes de información del Inventario Municipal 2020 con su homólogo de 2017, destaca que existió mayor disponibilidad de información para la integración del inventario más reciente. Esto deja ver el posible avance en la transparencia en el orden municipal y, al mismo tiempo, la necesidad de que la información se publique en formatos accesibles a la ciudadanía.

Intervenciones

Resumen de programas y acciones municipales de desarrollo social identificadas

Resumen de programas y acciones municipales de desarrollo social identificadas

A continuación, se presenta un breve análisis descriptivo de las características principales de algunos programas y acciones municipales de desarrollo social. Dicho ejercicio está orientado a ofrecer un panorama del tipo de intervenciones que integran el Inventario Municipal 2020.

Al respecto, la descripción asociada contempla los siguientes elementos:

- Nombre del programa o acción municipal de desarrollo social;
- Entidad federativa y municipio en el cual se implementó dicha intervención;
- Objetivo del programa o acción en cuestión;
- Vinculación: derecho social o dimensión de bienestar económico con el que se vincula la intervención municipal de desarrollo social identificada;
- Definición de la población objetivo;⁷
- La población total cuantificada a la que se orientó la intervención;
- Presupuesto del programa o acción de desarrollo social;
- Información de recursos estatales o federales;
- Si pertenece o no al listado de intervenciones COVID.

Vale la pena destacar que las fuentes de consulta para realizar este resumen corresponden al listado de fuentes de información municipal que están disponible para su consulta en las bases de datos que forman parte del Inventario Municipal 2020.

⁷ En lo sucesivo se utilizará P.O. para abreviar Población Objetivo.

Programa “Gas en tu Hogar”

Colima
Ixtlahuacán



Objetivo:
Entrega bimestral de vales que significa un apoyo de 50% de un tanque de gas para cada familia.



| | | | |
|---------------------|-----------------|------------|---|
| Vinculación | P.O. Definición | P.O. Total | ¿Pertenece al listado de intervenciones COVID-19? |
| Bienestar Económico | Familias | 239 | No |



| | | | |
|---|---|--|----------------------------------|
| ¿Se identifica información existente de recursos estatales? | ¿Se identifica información existente de recursos federales? | | Presupuesto del programa (pesos) |
| No | No | | 250,000 |

Programa “Construyamos Juntos tu Casa”

Chiapas
Las Margaritas



Objetivo:
Promover la generación de un patrimonio en las familias que no cuentan con vivienda propia.



| | | | |
|---------------------------|-----------------|------------|---|
| Vinculación | P.O. Definición | P.O. Total | ¿Pertenece al listado de intervenciones COVID-19? |
| Vivienda Digna y Decorosa | Familias | 3,000 | No |



| | | | |
|---|---|--|----------------------------------|
| ¿Se identifica información existente de recursos federales? | ¿Se identifica información existente de recursos estatales? | | Presupuesto del programa (pesos) |
| Sí | No | | 13,640,000 |

Seguro para la Autonomía de las Mujeres

Guanajuato
Celaya



Objetivo:
Mejorar condiciones económicas de vida y el acceso a una vida libre de violencia.



| Vinculación | P.O. Definición | P.O. Total | ¿Pertenece al listado de intervenciones COVID-19? |
|---------------------|--|------------|---|
| Bienestar Económico | Mujeres en Situación de Vulnerabilidad v/o Violencia | 17 | No |



| | |
|---|---|
| ¿Se identifica información existente de recursos federales? | ¿Se identifica información existente de recursos estatales? |
| No | No |



| |
|---|
| Presupuesto del programa (pesos) |
| 202,000.00 |

Programa Pasos por la Educación

Hidalgo
Jacala de Ledezma



Objetivo:
Donación de zapatos escolares a niños y niñas que cursan educación primaria.



| Vinculación | P.O. Definición | P.O. Total | ¿Pertenece al listado de intervenciones COVID-19? |
|-------------|-----------------|------------|---|
| Educación | Niñas y niños | 2,400 | No |



| | |
|---|---|
| ¿Se identifica información existente de recursos federales? | ¿Se identifica información existente de recursos estatales? |
| No | No |



| |
|---|
| Presupuesto del programa (pesos) |
| 202,000.00 |

Prevención Médica para la Comunidad

México
Huixquilucan



Objetivo:
Fortalecer los mecanismos de difusión para la prevención de enfermedades.



| | | | |
|-------------|-------------------|---------------|---|
| Vinculación | P.O. Definición | P.O. Total | ¿Pertenece al listado de intervenciones COVID-19? |
| Salud | Toda la población | No disponible | No |



| | |
|---|---|
| ¿Se identifica información existente de recursos federales? | ¿Se identifica información existente de recursos estatales? |
| No | No |



| |
|----------------------------------|
| Presupuesto del programa (pesos) |
| 56,567,882.47 |

Programa Invernadero para Producción de Hortalizas

Michoacán
Coahuayana



Objetivo:
Apoyar a grupos sociales para la producción de hortalizas para el consumo del mercado local.



| | | | |
|---------------------|----------------------------|------------|---|
| Vinculación | P.O. Definición | P.O. Total | ¿Pertenece al listado de intervenciones COVID-19? |
| Bienestar Económico | Productores (as) agrícolas | 10 | No |



| | |
|---|---|
| ¿Se identifica información existente de recursos federales? | ¿Se identifica información existente de recursos estatales? |
| No | No |



| |
|----------------------------------|
| Presupuesto del programa (pesos) |
| 1,800,000 |

Programa de Apoyo con Kits Alimenticio

**Morelos
Cuernavaca**



Objetivo: Entregar apoyos alimenticios a la población más vulnerable durante la contingencia sanitaria por COVID-19.



| Vinculación | P.O. Definición | P.O. Total | ¿Pertenece al listado de intervenciones COVID-19? |
|-------------------------------------|---|------------|---|
| Alimentación Nutritiva y de Calidad | Familias en condición de vulnerabilidad en alimentación | 25,000 | Sí |



| ¿Se identifica información existente de recursos federales? | ¿Se identifica información existente de recursos estatales? |
|---|---|
| Sí | Sí |



| Presupuesto del programa |
|--------------------------|
| 49,350,971.43 |

Programa de Reactivación Económica

**Oaxaca
Juchitán de Zaragoza**



Objetivo: Ofrecer apoyos a negocios familiares orientados a mitigar los daños derivados de la pandemia por COVID-19 con un monto de 2,000 pesos.



| Vinculación | P.O. Definición | P.O. Total | ¿Pertenece al listado de intervenciones COVID-19? |
|---------------------|---------------------|------------|---|
| Bienestar Económico | Negocios familiares | 50 | Sí |



| ¿Se identifica información existente de recursos federales? | ¿Se identifica información existente de recursos estatales? |
|---|---|
| No | No |



| Presupuesto del programa (pesos) |
|----------------------------------|
| No Disponible |

Programa Agricultura Familiar

Querétaro
Arroyo Seco



Objetivo:

Combatir el rezago alimenticio de las familias del Municipio de Arroyo Seco, contribuyendo a una alimentación sana y produciendo sus propios alimentos de manera orgánica, realizando huertos familiares y donde puede participar toda la familia.



Vinculación

P.O. Definición

P.O. Total

¿Pertenece al listado de intervenciones COVID-19?

Alimentación Nutritiva y de Calidad

Familias

5

Sí



¿Se identifica información existente de recursos federales?

¿Se identifica información existente de recursos estatales?



Presupuesto del programa (pesos)

No

No

15,750

Programa Internet Gratuito Municipal Educativo (INTEGRAME)

San Luis Potosí
Ciudad Valles



Objetivo:

Garantizar que los estudiantes cuenten con facilidad de acceso a herramientas tecnológicas.



Vinculación

P.O. Definición

P.O. Total

¿Pertenece al listado de intervenciones COVID-19?

Educación

Estudiantes

14,992

No



¿Se identifica información existente de recursos federales?

¿Se identifica información existente de recursos estatales?



Presupuesto del programa (pesos)

No

No

628,990

Programa “Fomento a la Producción
Porcina”

Tabasco
Macuspana



Objetivo:
Reactivar la economía familiar de las zonas más marginadas del municipio.



| Vinculación | P.O. Definición | P.O. Total | ¿Pertenece al listado de intervenciones COVID-19? |
|---------------------|-----------------|------------|---|
| Bienestar Económico | Mujeres | 1,116 | No |



| ¿Se identifica información existente de recursos federales? | ¿Se identifica información existente de recursos estatales? |
|---|---|
| No | No |



| Presupuesto del programa (pesos) |
|----------------------------------|
| 1,050,156 |

Programa Peso a Peso Municipal

Yucatán
Buctzotz



Objetivo:
Entrega de insumos para el campo y apoyo a productores de alta marginación.



| Vinculación | P.O. Definición | P.O. Total | ¿Pertenece al listado de intervenciones COVID-19? |
|-------------|-------------------------------------|------------|---|
| Trabajo | Productores (as) agropecuarios (as) | 114 | No |



| ¿Se identifica información existente de recursos federales? | ¿Se identifica información existente de recursos estatales? |
|---|---|
| No | No |



| Presupuesto del programa (pesos) |
|----------------------------------|
| 88,000 |

Intervenciones COVID - 19

Resumen de programas y acciones municipales de desarrollo social identificadas para atender las necesidades derivadas de la pandemia por la COVID-19

Resumen de programas y acciones municipales de desarrollo social identificadas para atender las necesidades derivadas de la pandemia por la COVID-19

A continuación, se presenta un breve análisis descriptivo de las características principales de algunos programas y acciones municipales de desarrollo social, creados o modificados para atender las afectaciones económicas y/o sociales derivadas de la pandemia por la COVID-19. Lo anterior, con la finalidad de brindar un panorama sobre algunas de las intervenciones que integran el Inventario Municipal 2020.

Cada resumen contiene la siguiente información:

- Nombre del programa o acción municipal de desarrollo social;
- Entidad federativa y municipio en el cual se implementó dicha intervención;
- Objetivo del programa o acción en cuestión;
- Vinculación: derecho social o dimensión de bienestar económico con el que se vincula la intervención municipal de desarrollo social identificada;
- Definición de la población objetivo⁸;
- Origen de la intervención, el cual puede ser: “Nueva” o “Adaptada”;
- Tipo de apoyo, mismo que puede ser: “Monetario” o “No Monetario”;
- La población total cuantificada a la que se orientó la intervención;
- Presupuesto del programa o acción de desarrollo social.

Vale la pena destacar que las fuentes de consulta para realizar este resumen corresponden al listado de fuentes de información municipal que están disponible para su consulta en las bases de datos que forman parte del Inventario Municipal 2020.

⁸ En lo sucesivo se utilizará P.O. para abreviar Población Objetivo.

Programa “Fondo de Apoyo a Personas del Municipio de Cosío”

Aguascalientes
Cosío



Objetivo:

Entrega de despensas con motivo de la contingencia sanitaria por la pandemia del coronavirus COVID-19 y ante el quebranto en la economía de las familias.

Justificación:

Existe información que soporta la pertinencia del programa o acción a un plan o estrategia municipal de atención a la emergencia sanitaria.



Vinculación

Alimentación Nutritiva y de Calidad

P.O. Definición

Toda la Población

P.O. Total

300

Origen de la intervención

Nueva



Tipo de apoyo

No Monetario



Presupuesto del programa (pesos)

2,000,000

Programa “Madre Soltera”

Baja California
Mexicali



Objetivo:

Apoyar a madres de familia que perdieron su empleo durante la contingencia.

Justificación:

La descripción o el nombre de la intervención menciona explícitamente que intenta dar respuesta a las afectaciones económicas y sociales de la pandemia.



Vinculación

Bienestar económico

P.O. Definición

Madres

P.O. Total

352

Origen de la intervención

Nueva



Tipo de apoyo

No Monetario



Presupuesto del programa

No Disponible

Programa "Emprende sin Barreras"

Baja California Sur
Los Cabos



Objetivo:
Apoyar a las personas con discapacidad y/o sus tutores, quienes en su mayoría se solventan económicamente de esta manera.

Justificación:
Existe información que soporta la pertinencia del programa o acción a un plan o estrategia municipal de atención a la emergencia sanitaria.



Vinculación

Bienestar económico

P.O. Definición

Población con vulnerabilidad en salud

P.O. Total

56

Origen de la intervención

Adaptada



Tipo de apoyo

No Monetario



Presupuesto del programa (pesos)

No Disponible

Despensas Emergentes

Campeche
Calkiní



Objetivo:
Entrega de despensas en tiempos de Pandemia.

Justificación:
La descripción o el nombre de la intervención menciona explícitamente que intenta dar respuesta a las afectaciones económicas y sociales de la pandemia.



Vinculación

Alimentación Nutritiva y de Calidad

P.O. Definición

Familias

P.O. Total

26,000

Origen de la intervención

Adaptada



Tipo de apoyo

No Monetario



Presupuesto del programa (pesos)

1,629,300

**Empleo Temporal
¡Aquí hay Chamba! 2020**

**Coahuila
Saltillo**



Objetivo:
Apoyar a las y los habitantes de Saltillo, que por la contingencia establecida hubieran perdido su trabajo y/o se encontraran en un estado de vulnerabilidad.

Justificación:
La descripción o el nombre de la intervención menciona explícitamente que intenta dar respuesta a las afectaciones económicas y sociales de la pandemia.



| Vinculación | P.O. Definición | P.O. Total | Origen de la intervención |
|---------------------|---|------------|---------------------------|
| Bienestar Económico | Desempleado/ Subempleado/ Subocupados | 2,000 | Nueva |



Tipo de apoyo
Monetario



Presupuesto del programa (pesos)
No Disponible

Apoyo con paquetes de aves de traspatio para familia rural

**Chihuahua
Riva Palacio**



Objetivo:
Entrega de paquetes de aves de traspatio para familia rural, consistente en 10 gallinas y un gallo.

Justificación:
Existe información que soporta la pertenencia del programa o acción a un plan o estrategia municipal de atención a la emergencia sanitaria.



| Vinculación | P.O. Definición | P.O. Total | Origen de la intervención |
|---------------------|-----------------|------------|---------------------------|
| Bienestar Económico | Familias | 105 | Nueva |



Tipo de apoyo
No Monetario



Presupuesto del programa (pesos)
21,000

Apoyo Económico Emergente a Mujeres Microempresarias en Azcapotzalco

Ciudad de México Azcapotzalco



Objetivo:

Brindar un apoyo económico emergente a las mujeres microempresarias más vulnerables, para aumentar su resiliencia económica ante la emergencia sanitaria por enfermedad de COVID-19.

Justificación:

La descripción o el nombre de la intervención menciona explícitamente que intenta dar respuesta a las afectaciones económicas y sociales de la pandemia.



Vinculación

Bienestar Económico

P.O. Definición

Mujeres

P.O. Total

1,205

Origen de la intervención

Nueva



Tipo de apoyo

Monetario



Presupuesto del programa (pesos)

5,000,000

Apoyos Económicos a Comerciantes para Solventar los Gastos Fijos

Durango Vicente Guerrero



Objetivo:

Injectar liquidez a la economía para conservar los empleos durante la contingencia sanitaria.

Justificación:

La descripción o el nombre de la intervención menciona explícitamente que intenta dar respuesta a las afectaciones económicas y sociales de la pandemia.



Vinculación

Trabajo

P.O. Definición

Emprendedores

P.O. Total

150

Origen de la intervención

Nueva



Tipo de apoyo

No Monetario



Presupuesto del programa

162,800

Programa Municipal de Contingencia Sanitaria COVID-19

Guanajuato
Jerécuaro



Objetivo:
Implementar medidas para apoyar a familias de mayor vulnerabilidad y proteger a la población.

Justificación:
La descripción o el nombre de la intervención menciona explícitamente que intenta dar respuesta a las afectaciones económicas y sociales de la pandemia.



| Vinculación | P.O. Definición | P.O. Total | Origen de la intervención |
|-------------|------------------------------------|------------|---------------------------|
| Salud | Población afectada por la pandemia | 28,000 | Adaptada |



Tipo de apoyo
No Monetario



Presupuesto del programa (pesos)
3,000,000

Programa Alimentario Social Emergente

Nayarit
Bahía de Banderas



Objetivo:
Entrega de vales para alimentación.

Justificación:
Existe información que soporta la pertenencia del programa o acción a un plan o estrategia estatal de atención a la emergencia sanitaria.



| Vinculación | P.O. Definición | P.O. Total | Origen de la intervención |
|-------------------------------------|-----------------|------------|---------------------------|
| Alimentación Nutritiva y de Calidad | Familias | 10,000 | Adaptada |



Tipo de apoyo
No Monetario



Presupuesto del programa (pesos)
4,000,000

Apoyos Monetarios a Microempresarios y Autoempleados

**Nuevo León
San Pedro Garza**



Objetivo:
Se entregaron apoyos monetarios a microempresarios y personas autoempleadas para mitigar el impacto económico causado por el COVID-19.

Justificación:
La descripción o el nombre de la intervención menciona explícitamente que intenta dar respuesta a las afectaciones económicas y sociales de la pandemia.



| Vinculación | P.O. Definición | P.O. Total | Origen de la intervención |
|---------------------|-------------------|------------|---------------------------|
| Bienestar Económico | Micro-empresarios | 1,572 | Nueva |



Tipo de apoyo
Monetario



Presupuesto del programa (pesos)
24,000,000

Programa Especial y Emergente por COVID-19 Apoyo Alimentario

**Puebla
Chignahuapan**



Objetivo:
Brindar apoyo alimentario emergente a todas las familias.

Justificación:
La descripción o el nombre de la intervención menciona explícitamente que intenta dar respuesta a las afectaciones económicas y sociales de la pandemia.

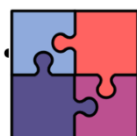

| Vinculación | P.O. Definición | P.O. Total | Origen de la intervención |
|-------------------------------------|-----------------|------------|---------------------------|
| Alimentación Nutritiva y de Calidad | Familias | 25,000 | Nueva |



Tipo de apoyo
Monetario



Presupuesto del programa (pesos)
10,000,000

Feria del Empleo Virtual

Sinaloa
Mazatlán



Objetivo:
Dar la oportunidad a los jóvenes de conseguir un empleo y de llevar una aportación económica a sus hogares en tiempos de pandemia.

Justificación:
La descripción o el nombre de la intervención menciona explícitamente que intenta dar respuesta a las afectaciones económicas y sociales de la pandemia.

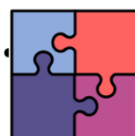

| Vinculación | P.O. Definición | P.O. Total | Origen de la intervención |
|-------------|-----------------|------------|---------------------------|
| Trabajo | Jóvenes | 1,600 | Nueva |



Tipo de apoyo
Monetario



Presupuesto del programa (pesos)
15,800

Crédito Emergente Efecto COVID-19

Sonora
Navoja



Objetivo:
Apoyar a comerciantes afectados por la pandemia por COVID-19.

Justificación:
La descripción o el nombre de la intervención menciona explícitamente que intenta dar respuesta a las afectaciones económicas y sociales de la pandemia.



| Vinculación | P.O. Definición | P.O. Total | Origen de la intervención |
|---------------------|-----------------------------|------------|---------------------------|
| Bienestar Económico | Emprendedores Emprendedoras | 195 | Nueva |



Tipo de apoyo
Monetario



Presupuesto del programa (pesos)
750,000

Programa “Madre Soltera”

Baja California Mexicali



Objetivo:

Apoyar a madres de familia que perdieron su empleo durante la contingencia.



| Vinculación | P.O. Definición | P.O. Total | Origen de la intervención |
|---------------------|-----------------|------------|---------------------------|
| Bienestar económico | Madres | 32 | Nueva |



Tipo de apoyo

No Monetario



Presupuesto del programa (pesos)

No Disponible

Consideraciones finales

La integración y elaboración del Inventario Municipal se considera un esfuerzo valioso para contar con un panorama completo de las intervenciones de desarrollo social que se implementan en el país. La edición 2020 supuso retos importantes, ya que implicó, además de la búsqueda y recopilación de fuentes de información y de datos sobre las características principales de los programas y acciones municipales de desarrollo social, distinguir las intervenciones instrumentadas en dicho orden de gobierno para atenuar las afectaciones de la población derivadas de la pandemia por la COVID-19.

Como se mostró anteriormente, el mayor desafío en la integración del Inventario Municipal sigue siendo la disponibilidad y accesibilidad de información. Si bien, en esta edición fue posible identificar más fuentes de información para la mayoría de los municipios, aún está latente la dificultad para acceder a los principales documentos normativos, de planeación y de resultados de los gobiernos municipales, mismos que marcan la pauta para identificar programas y acciones de desarrollo social implementados en un ejercicio fiscal determinado.

A pesar de esto, en el Inventario Municipal 2020 fue posible localizar, en su mayoría, el Plan o Programa Municipal de Desarrollo (o su equivalente, seguido del Presupuesto de Egresos Municipal (o su equivalente). De igual manera, se identificaron otras fuentes de información que muestran la adaptabilidad de los municipios a utilizar herramientas, como las redes sociales, para proveer información a la ciudadanía. En este sentido, uno de los hallazgos más relevantes del Inventario Municipal 2020 fue el uso de las redes sociales como medio para difundir las acciones de los gobiernos municipales, en especial el Informe de Gobierno. Asimismo, en esta edición del Inventario Municipal fue posible identificar 10,349 programas y acciones de desarrollo social, es decir, 3,520 intervenciones más que en el ejercicio de 2017. El incremento en los portales municipales y documentos oficiales encontrados se consideran elementos importantes para explicar esta tendencia. También es indispensable señalar que para el Inventario

Municipal 2020 se registraron 1,258 municipios con, al menos, un programa o acción de desarrollo social, mientras que en el Inventario 2017 fueron 944.

A manera de cierre, con el fin de garantizar la transparencia y rendición de cuentas en materia la política de desarrollo social en el país es necesario que, no solo en los órdenes federal y estatal, sino también en el municipal, los gobiernos realicen mayores esfuerzos para recopilar, almacenar, sistematizar y difundir información relevante. En este sentido, es fundamental impulsar mecanismos que sirvan de apoyo para que los gobiernos municipales estén en posibilidades de publicar y difundir oportunamente la información relacionada con su quehacer gubernamental cada ejercicio fiscal.

Fichas Analíticas

**Información sobre Programas y Acciones
Municipales de Desarrollo Social 2012-2020**

Fichas analíticas de información municipal por entidad federativa

Este apartado reúne las fichas analíticas que muestran la información referente a los programas y acciones de desarrollo social instrumentados por los gobiernos municipales en las 32 entidades federativas. Éstas fueron diseñadas con la finalidad de presentar un análisis descriptivo sobre la oferta gubernamental, así como sobre la disponibilidad de información utilizada para integrar los Inventarios Municipales de 2012 a 2020.

Cada ficha presenta la siguiente información por entidad federativa:

- Población total, 2020;
- Porcentaje de población en situación de pobreza, 2020;
- Número de municipios, 2020;
- Grado de Rezago Social, 2020;
- Número de programas o acciones de desarrollo social, 2012 a 2020;
- Porcentaje de municipios con página de internet, 2012 a 2020;
- Porcentaje de municipios por disponibilidad de fuente de información, 2012-2020;
- Distribución y número de programas y acciones de desarrollo social por fuente de información, 2020;
- Porcentaje de programas y acciones de desarrollo social por derecho social, 2020.

De igual manera, para el Inventario Municipal 2020 se realizó una modificación de las fichas analíticas con la finalidad de incluir un apartado específico que resuma la información más relevante sobre las intervenciones destinadas a atender las necesidades de la población derivadas de la pandemia por la COVID-19. En este sentido, dicha sección contiene la siguiente información

- Número y porcentaje de intervenciones COVID-19, 2020;
- Porcentaje por origen de la intervención COVID-19, 2020;
- Porcentaje por tipo de apoyo de la intervención COVID-19, 2020.



Población total¹, 2020

Porcentaje de población en situación de pobreza², 2020

Número de municipios **11**

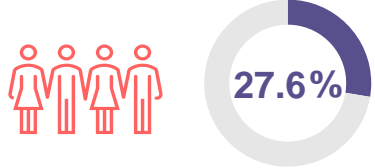

Grado de Rezago Social³ **Muy bajo**

1 Número de programas y acciones de desarrollo social por Inventario Municipal, 2012-2020*

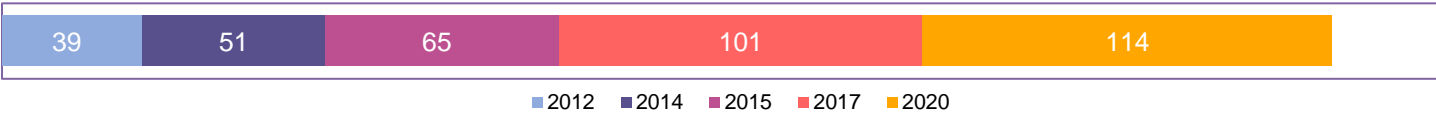

2 Porcentaje de municipios con página de internet, 2012-2020*

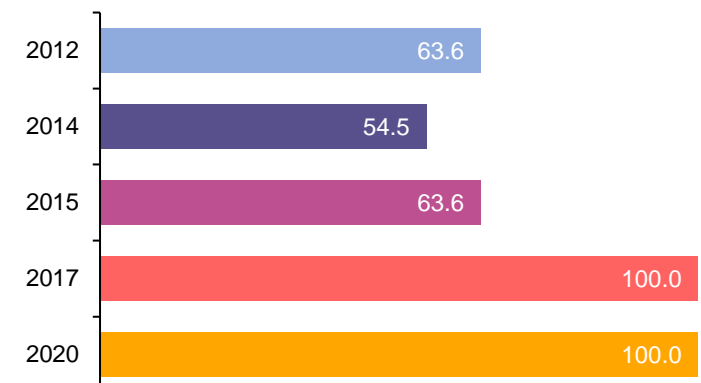

3 Porcentaje de municipios por disponibilidad de fuente de información, 2012-2020*

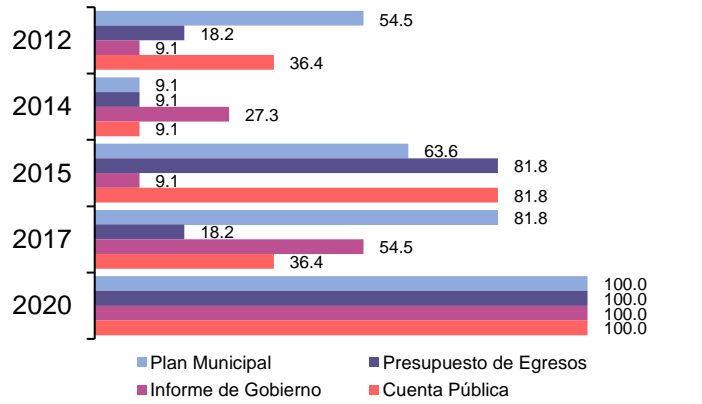

4 Distribución y número de programas y acciones de desarrollo social por fuente de información, 2020*

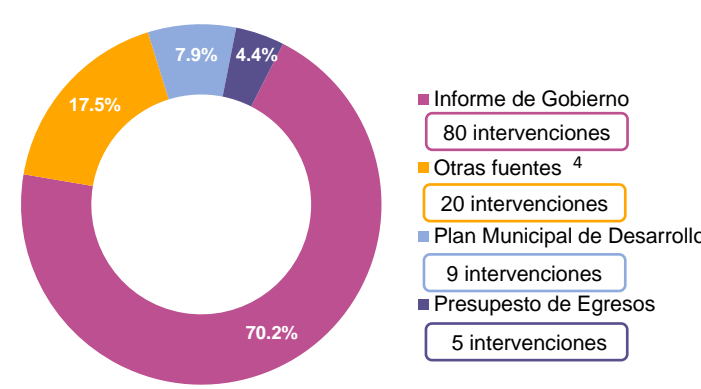

5 Porcentaje de programas y acciones de desarrollo social por derecho social, 2020*

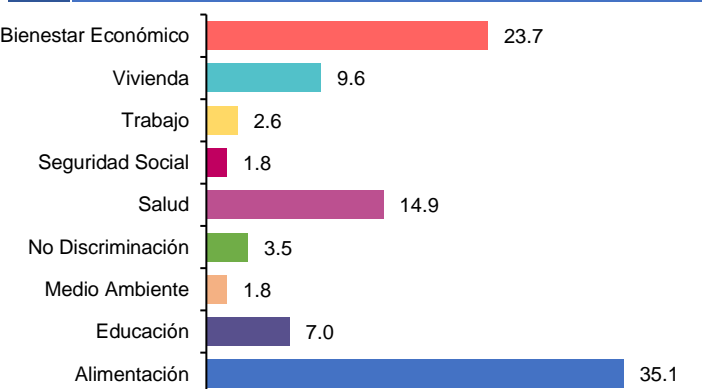

6 Número y porcentaje de intervenciones COVID-19, 2020**

Número **15**

Porcentaje **13.2**

7 Porcentaje por origen de la intervención COVID-19, 2020**

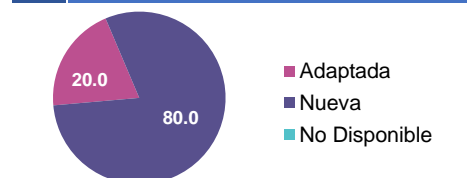

8 Porcentaje por tipo de apoyo de la intervención Covid-19, 2020**

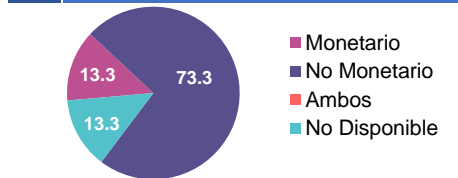

* Intervenciones identificadas en la construcción del Inventario Municipal.
 ** Intervenciones COVID-19 identificadas en el Inventario Municipal 2020.
¹ Censo 2020, INEGI.
² Resultados de pobreza a nivel estatal 2020, CONEVAL.
³ Grado de rezago social por entidad federativa 2020, CONEVAL.
⁴ Otras fuentes son aquellas distintas al Informe de Gobierno, Cuenta Pública, Presupuesto de Egresos y Plan Municipal de Desarrollo.



Datos de responsables de la ficha analítica en CONEVAL

| | | |
|-------------------------------------|---------------------------|--------------|
| Karina Barrios Sánchez | kbarrios@coneval.org.mx | 55 5481 7285 |
| Christian Joel González Cuatlanquis | cjgonzalez@coneval.org.mx | 55 5481 7118 |
| Leslie Magally Ramírez Hernández | lramirez@coneval.org.mx | 55 5481 7237 |
| Alonso Aduna García | aaduna@coneval.org.mx | 55 5481 7260 |



Población total¹, 2020

Porcentaje de población en situación de pobreza², 2020

Número de municipios **6**

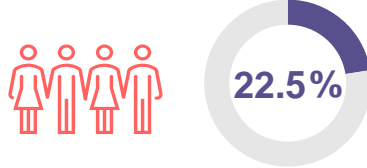

Grado de Rezago Social³ **Bajo**

1 Número de programas y acciones de desarrollo social por Inventario Municipal, 2012-2020*

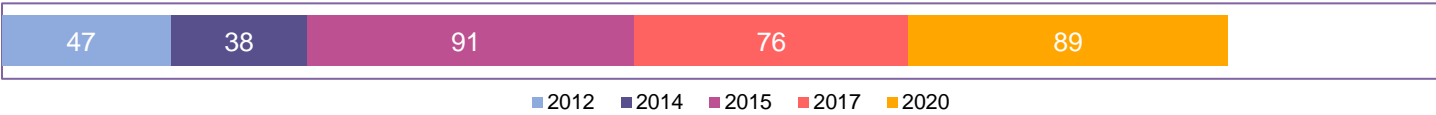

2 Porcentaje de municipios con página de internet, 2012-2020*

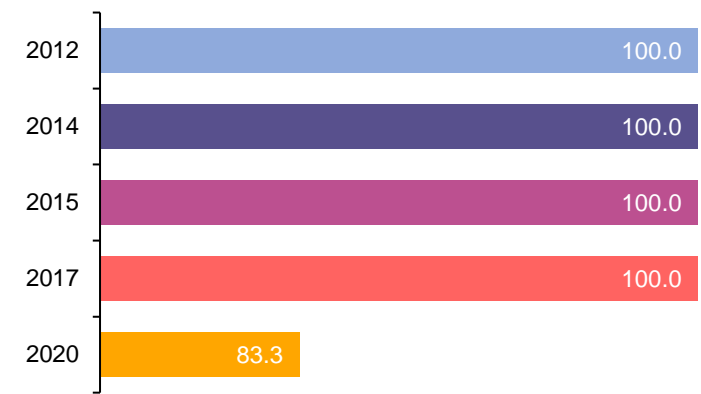

3 Porcentaje de municipios por disponibilidad de fuente de información, 2012-2020*

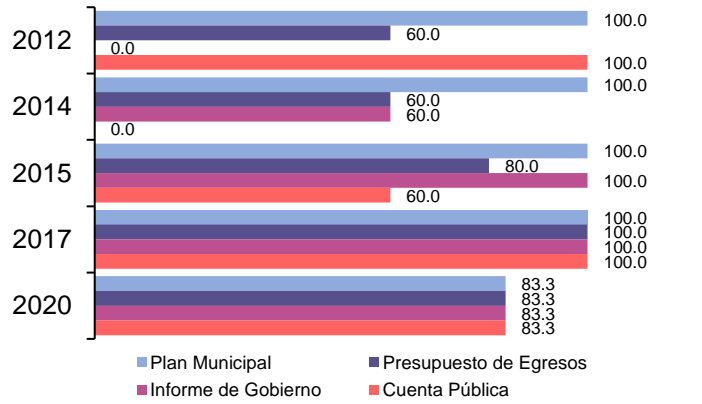

4 Distribución y número de programas y acciones de desarrollo social por fuente de información, 2020*

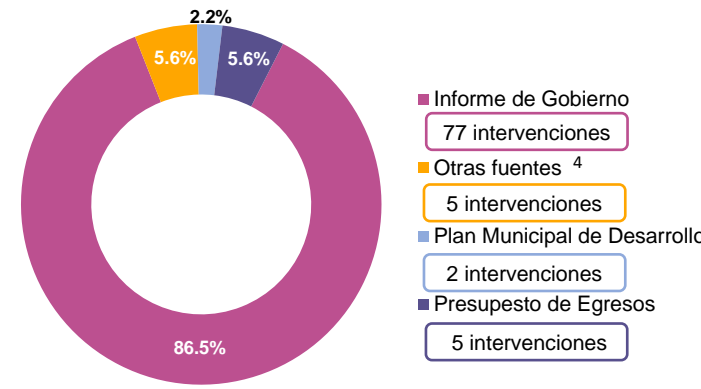

5 Porcentaje de programas y acciones de desarrollo social por derecho social, 2020*

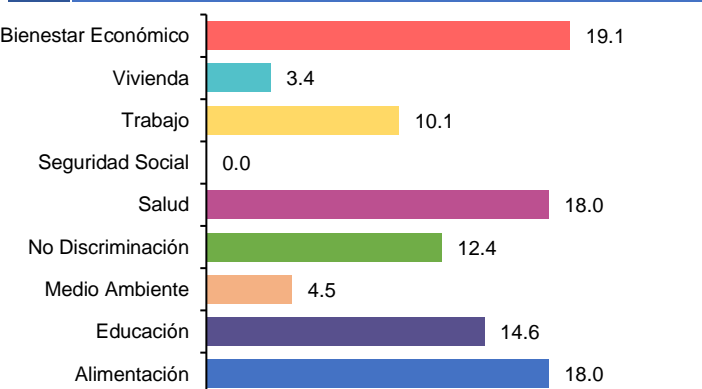

6 Número y porcentaje de intervenciones COVID-19, 2020**

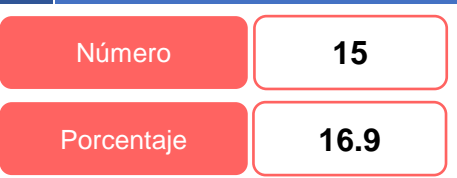

7 Porcentaje por origen de la intervención COVID-19, 2020**

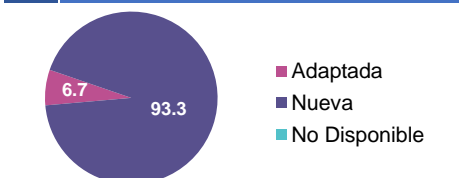

8 Porcentaje por tipo de apoyo de la intervención Covid-19, 2020**

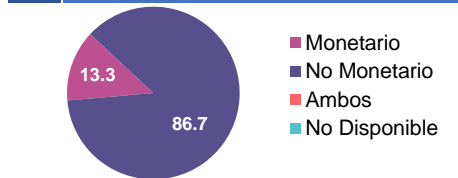

* Intervenciones identificadas en la construcción del Inventario Municipal.
 ** Intervenciones COVID-19 identificadas en el Inventario Municipal 2020.

¹ Censo 2020, INEGI.
² Resultados de pobreza a nivel estatal 2020, CONEVAL.
³ Grado de rezago social por entidad federativa 2020, CONEVAL.
⁴ Otras fuentes son aquellas distintas al Informe de Gobierno, Cuenta Pública, Presupuesto de Egresos y Plan Municipal de Desarrollo.



Datos de responsables de la ficha analítica en CONEVAL

| | | |
|-----------------------------------|---------------------------|--------------|
| Karina Barrios Sánchez | kbarrios@coneval.org.mx | 55 5481 7285 |
| Christian Joel González Cuatitlan | cjgonzalez@coneval.org.mx | 55 5481 7118 |
| Leslie Magally Ramírez Hernández | lramirez@coneval.org.mx | 55 5481 7237 |
| Alonso Aduna García | aaduna@coneval.org.mx | 55 5481 7260 |



Población total¹, 2020

Porcentaje de población en situación de pobreza², 2020

Número de municipios

5

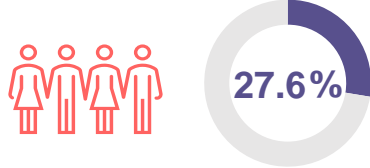

Grado de Rezago Social³

Bajo

1 Número de programas y acciones de desarrollo social por Inventario Municipal, 2012-2020*

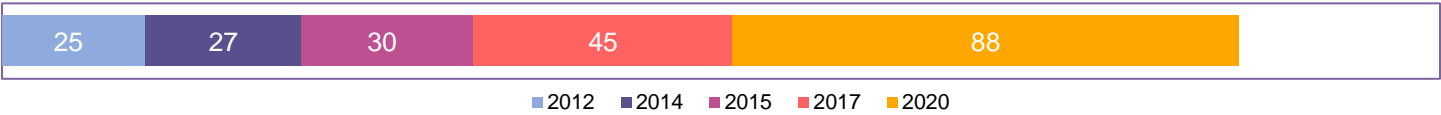

2 Porcentaje de municipios con página de internet, 2012-2020*

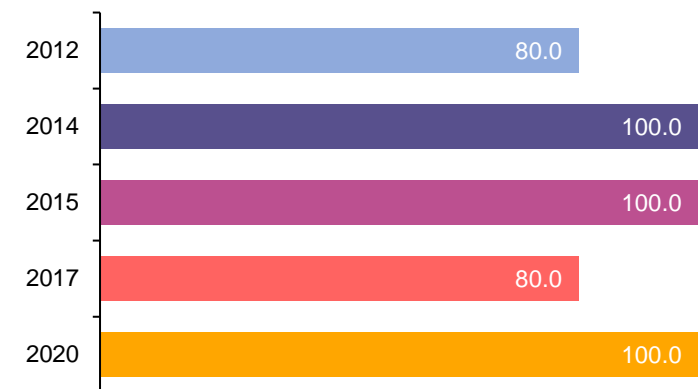

3 Porcentaje de municipios por disponibilidad de fuente de información, 2012-2020*

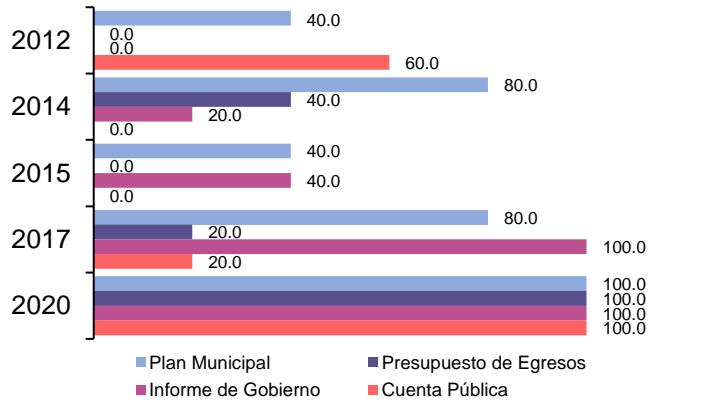

4 Distribución y número de programas y acciones de desarrollo social por fuente de información, 2020*

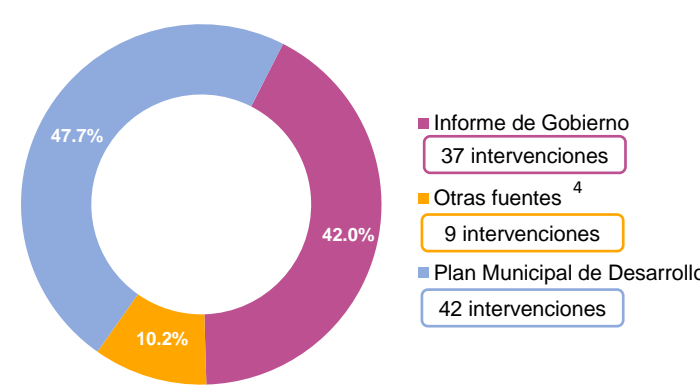

5 Porcentaje de programas y acciones de desarrollo social por derecho social, 2020*

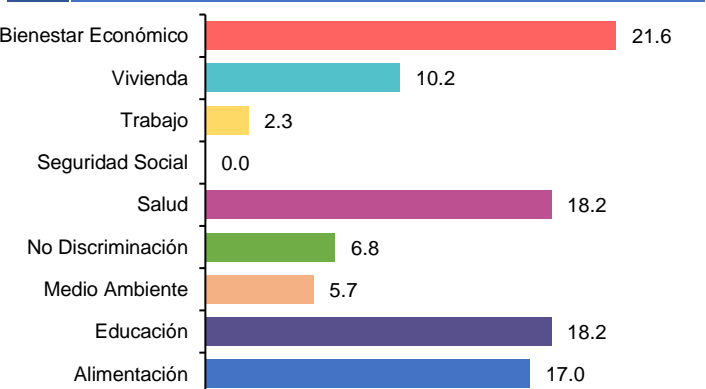

6 Número y porcentaje de intervenciones COVID-19, 2020**

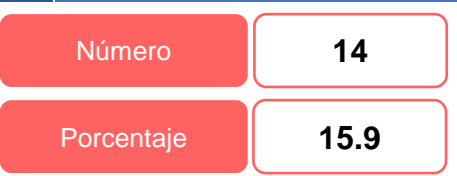

7 Porcentaje por origen de la intervención COVID-19, 2020**

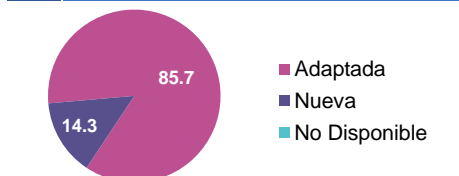

8 Porcentaje por tipo de apoyo de la intervención Covid-19, 2020**

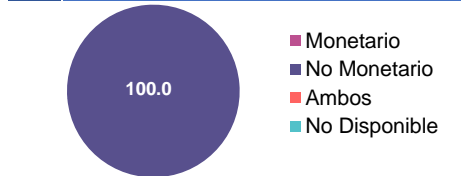

* Intervenciones identificadas en la construcción del Inventario Municipal.
 ** Intervenciones COVID-19 identificadas en el Inventario Municipal 2020.
¹ Censo 2020, INEGI.
² Resultados de pobreza a nivel estatal 2020, CONEVAL.
³ Grado de rezago social por entidad federativa 2020, CONEVAL.
⁴ Otras fuentes son aquellas distintas al Informe de Gobierno, Cuenta Pública, Presupuesto de Egresos y Plan Municipal de Desarrollo.



| Datos de responsables de la ficha analítica en CONEVAL | | |
|--|---------------------------|--------------|
| Karina Barrios Sánchez | kbarrios@coneval.org.mx | 55 5481 7285 |
| Christian Joel González Cuatlanquis | cjgonzalez@coneval.org.mx | 55 5481 7118 |
| Leslie Magally Ramírez Hernández | lramirez@coneval.org.mx | 55 5481 7237 |
| Alonso Aduna García | aaduna@coneval.org.mx | 55 5481 7260 |



Población total¹, 2020



Porcentaje de población en situación de pobreza², 2020



Número de municipios **12**

Grado de Rezago Social³ **Medio**

1 Número de programas y acciones de desarrollo social por Inventario Municipal, 2012-2020*

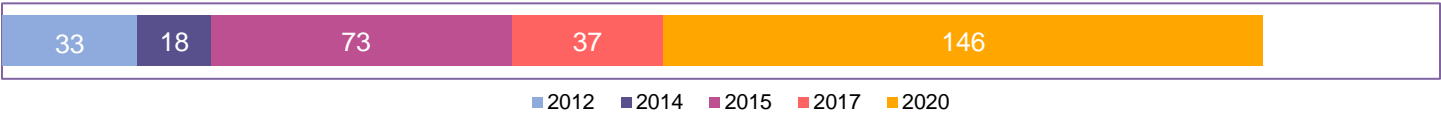

2 Porcentaje de municipios con página de internet, 2012-2020*

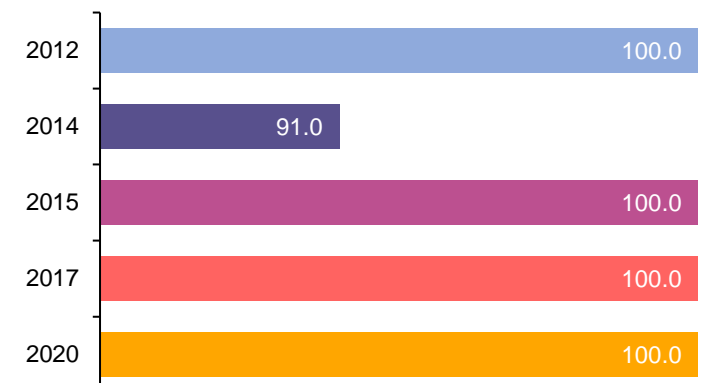

3 Porcentaje de municipios por disponibilidad de fuente de información, 2012-2020*

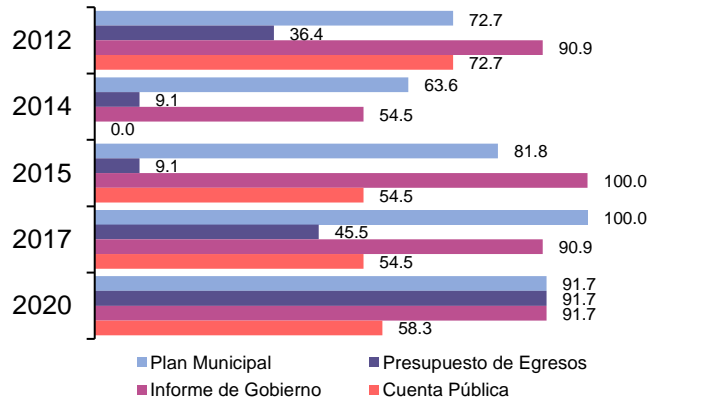

4 Distribución y número de programas y acciones de desarrollo social por fuente de información, 2020*

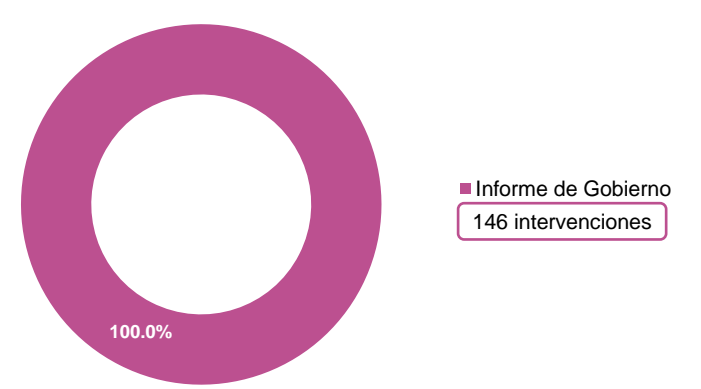

5 Porcentaje de programas y acciones de desarrollo social por derecho social, 2020*

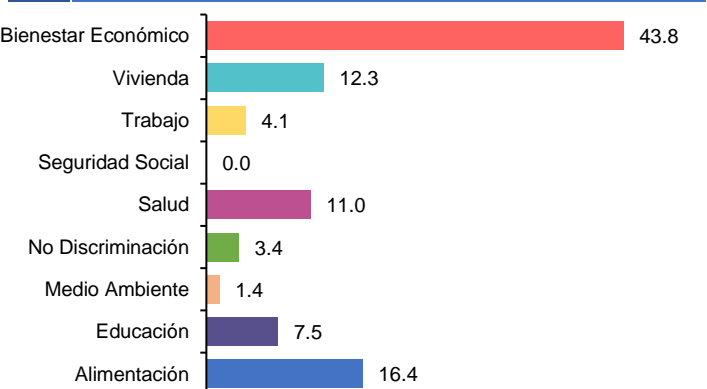

6 Número y porcentaje de intervenciones COVID-19, 2020**

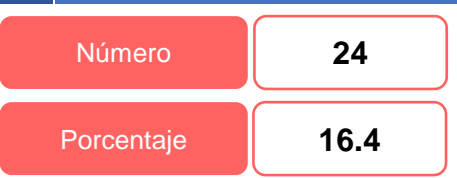

7 Porcentaje por origen de la intervención COVID-19, 2020**

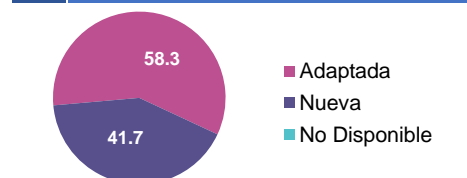

8 Porcentaje por tipo de apoyo de la intervención Covid-19, 2020**

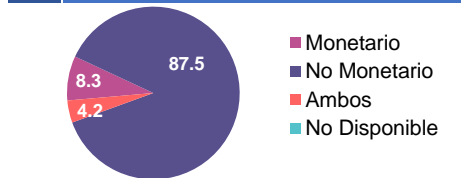

* Intervenciones identificadas en la construcción del Inventario Municipal.
 ** Intervenciones COVID-19 identificadas en el Inventario Municipal 2020.
¹ Censo 2020, INEGI.
² Resultados de pobreza a nivel estatal 2020, CONEVAL.
³ Grado de rezago social por entidad federativa 2020, CONEVAL.



Datos de responsables de la ficha analítica en CONEVAL

| | | |
|-------------------------------------|---------------------------|--------------|
| Karina Barrios Sánchez | kbarrios@coneval.org.mx | 55 5481 7285 |
| Christian Joel González Cuatlanquis | cjgonzalez@coneval.org.mx | 55 5481 7118 |
| Leslie Magally Ramírez Hernández | lramirez@coneval.org.mx | 55 5481 7237 |
| Alonso Aduna García | aaduna@coneval.org.mx | 55 5481 7260 |



Población total¹, 2020

Porcentaje de población en situación de pobreza², 2020

Número de municipios

38

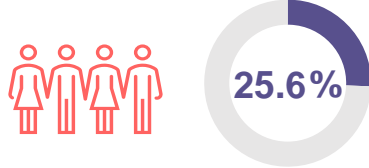

Grado de Rezago Social³

Muy bajo

1 Número de programas y acciones de desarrollo social por Inventario Municipal, 2012-2020*

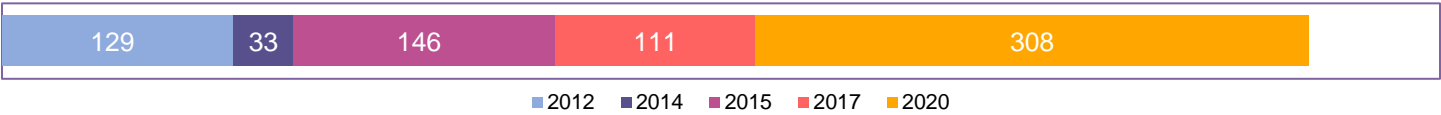

2 Porcentaje de municipios con página de internet, 2012-2020*

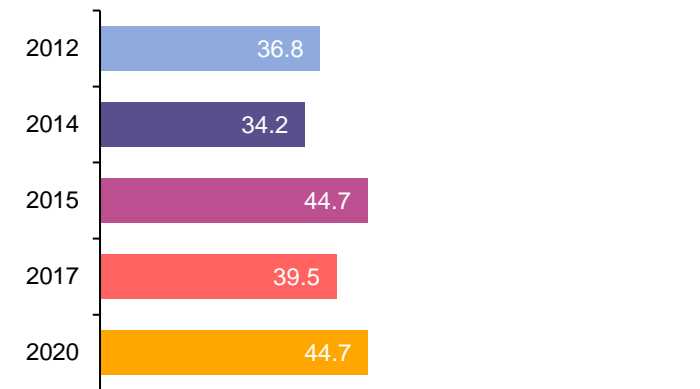

3 Porcentaje de municipios por disponibilidad de fuente de información, 2012-2020*

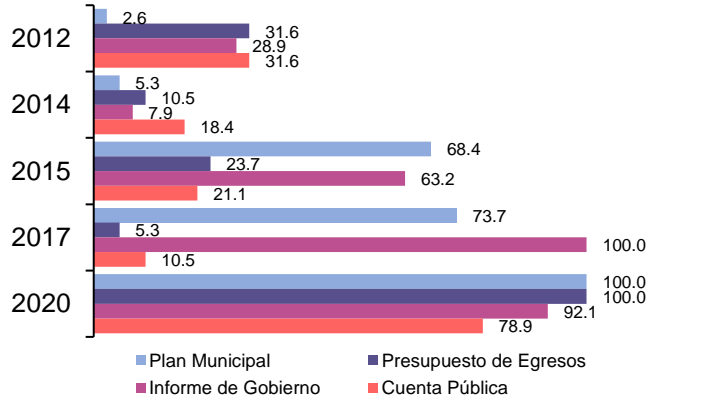

4 Distribución y número de programas y acciones de desarrollo social por fuente de información, 2020*

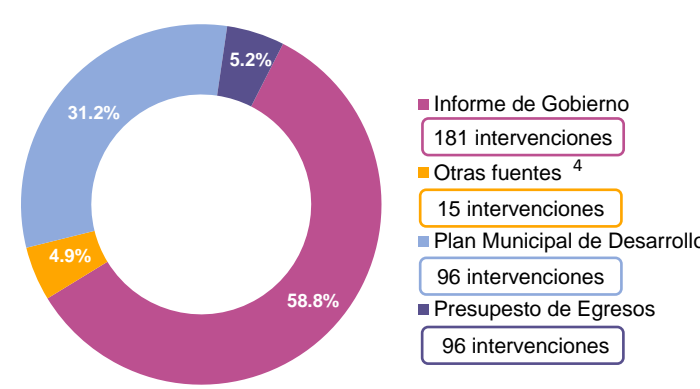

5 Porcentaje de programas y acciones de desarrollo social por derecho social, 2020*

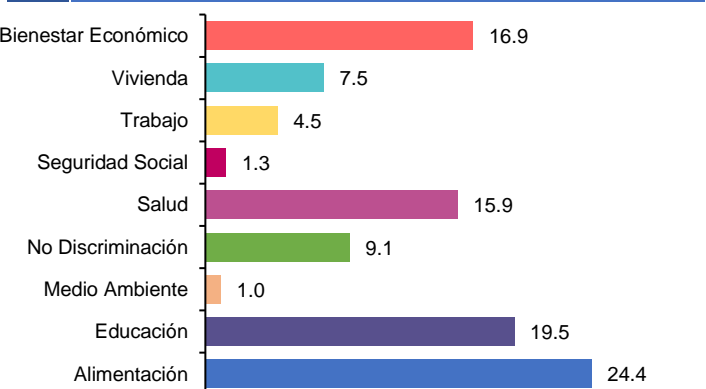

6 Número y porcentaje de intervenciones COVID-19, 2020**

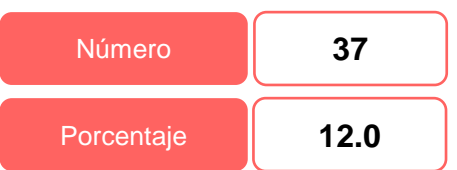

7 Porcentaje por origen de la intervención COVID-19, 2020**

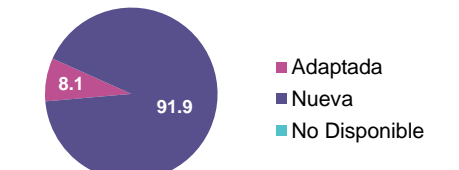

8 Porcentaje por tipo de apoyo de la intervención Covid-19, 2020**

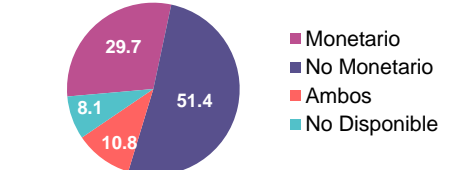

* Intervenciones identificadas en la construcción del Inventario Municipal.
 ** Intervenciones COVID-19 identificadas en el Inventario Municipal 2020.
¹ Censo 2020, INEGI.
² Resultados de pobreza a nivel estatal 2020, CONEVAL.
³ Grado de rezago social por entidad federativa 2020, CONEVAL.
⁴ Otras fuentes son aquellas distintas al Informe de Gobierno, Cuenta Pública, Presupuesto de Egresos y Plan Municipal de Desarrollo.



Datos de responsables de la ficha analítica en CONEVAL

| | | |
|-------------------------------------|---------------------------|--------------|
| Karina Barrios Sánchez | kbarrios@coneval.org.mx | 55 5481 7285 |
| Christian Joel González Cuatlanquis | cjgonzalez@coneval.org.mx | 55 5481 7118 |
| Leslie Magally Ramírez Hernández | lramirez@coneval.org.mx | 55 5481 7237 |
| Alonso Aduna García | aaduna@coneval.org.mx | 55 5481 7260 |



Población total¹, 2020

Porcentaje de población en situación de pobreza², 2020

Número de municipios

10

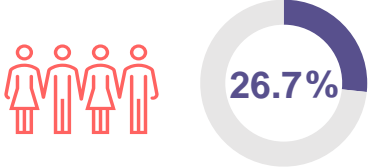

Grado de Rezago Social³

Bajo

1 Número de programas y acciones de desarrollo social por Inventario Municipal, 2012-2020*

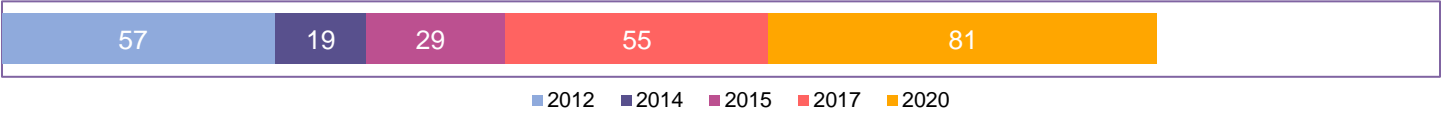

2 Porcentaje de municipios con página de internet, 2012-2020*

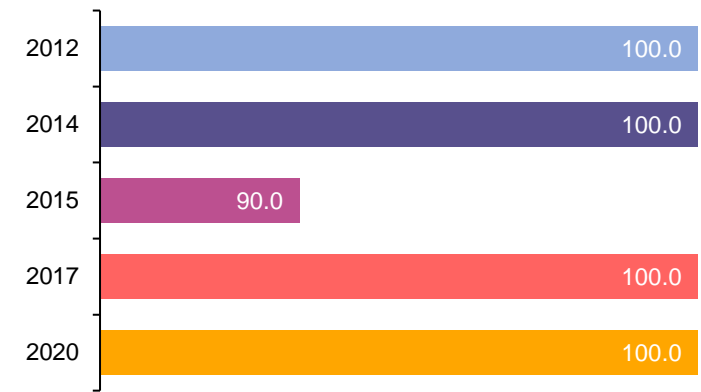

3 Porcentaje de municipios por disponibilidad de fuente de información, 2012-2020*

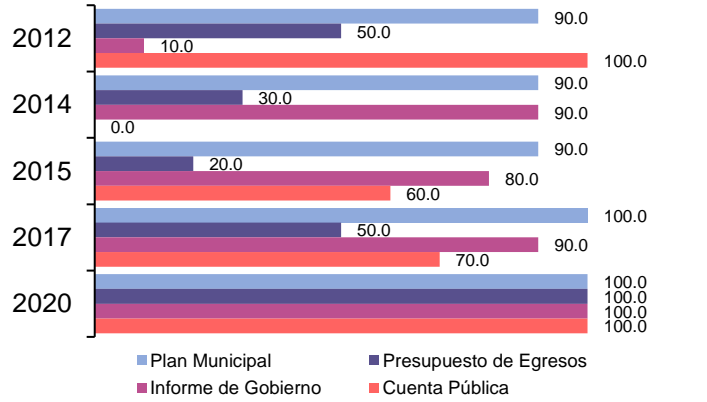

4 Distribución y número de programas y acciones de desarrollo social por fuente de información, 2020*

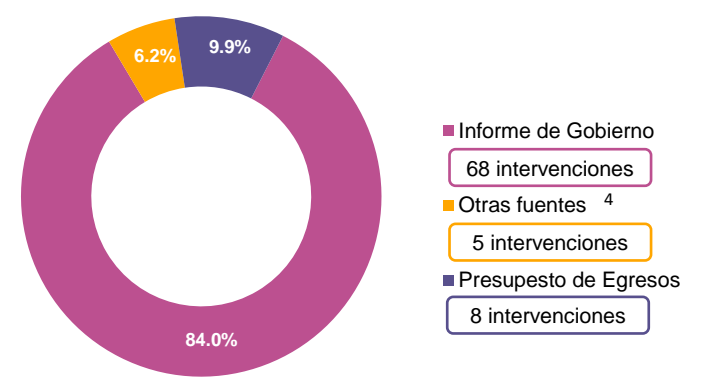

5 Porcentaje de programas y acciones de desarrollo social por derecho social, 2020*

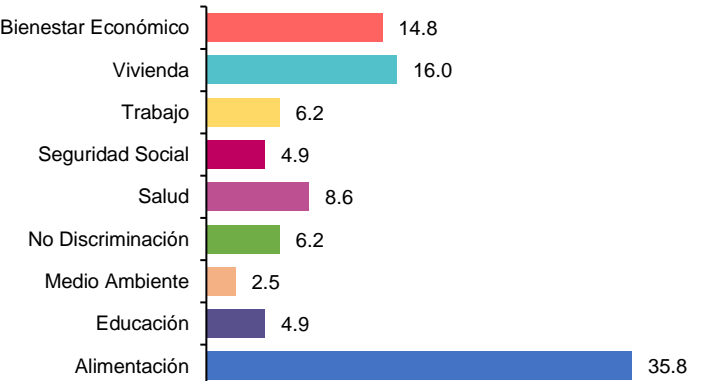

6 Número y porcentaje de intervenciones COVID-19, 2020**



7 Porcentaje por origen de la intervención COVID-19, 2020**

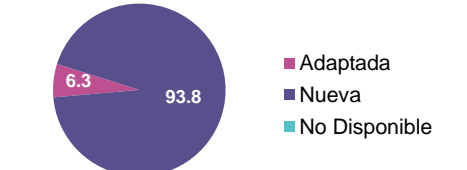

8 Porcentaje por tipo de apoyo de la intervención Covid-19, 2020**

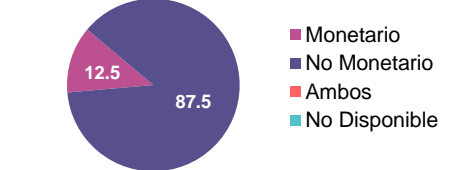

* Intervenciones identificadas en la construcción del Inventario Municipal.
 ** Intervenciones COVID-19 identificadas en el Inventario Municipal 2020.
 1 Censo 2020, INEGI.
 2 Resultados de pobreza a nivel estatal 2020, CONEVAL.
 3 Grado de rezago social por entidad federativa 2020, CONEVAL.
 4 Otras fuentes son aquellas distintas al Informe de Gobierno, Cuenta Pública, Presupuesto de Egresos y Plan Municipal de Desarrollo.



| Datos de responsables de la ficha analítica en CONEVAL | | |
|--|---------------------------|--------------|
| Karina Barrios Sánchez | kbarrios@coneval.org.mx | 55 5481 7285 |
| Christian Joel González Cuatlanquis | cjgonzalez@coneval.org.mx | 55 5481 7118 |
| Leslie Magally Ramírez Hernández | lramirez@coneval.org.mx | 55 5481 7237 |
| Alonso Aduna García | aaduna@coneval.org.mx | 55 5481 7260 |



Población total¹, 2020

Porcentaje de población en situación de pobreza², 2020

Número de municipios

124

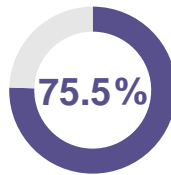

Grado de Rezago Social³

Muy alto

1 Número de programas y acciones de desarrollo social por Inventario Municipal, 2012-2020*

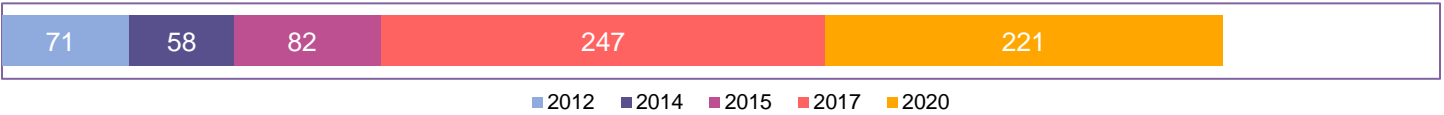

2 Porcentaje de municipios con página de internet, 2012-2020*

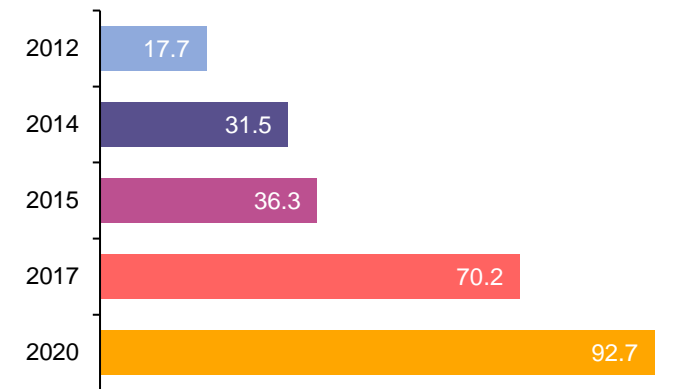

3 Porcentaje de municipios por disponibilidad de fuente de información, 2012-2020*

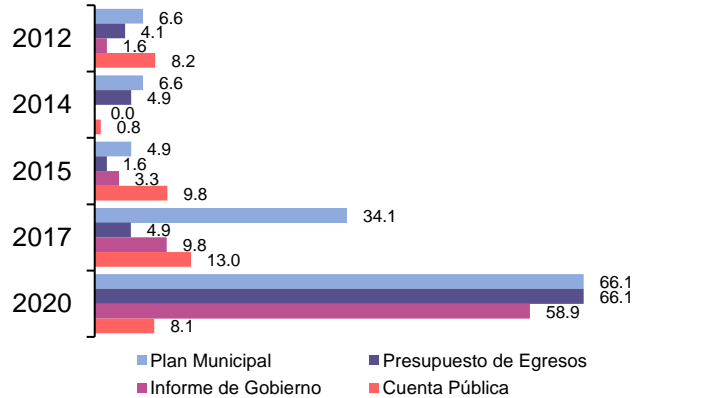

4 Distribución y número de programas y acciones de desarrollo social por fuente de información, 2020*

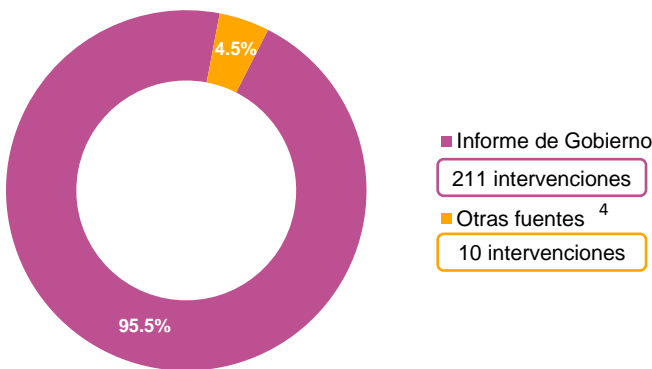

5 Porcentaje de programas y acciones de desarrollo social por derecho social, 2020*

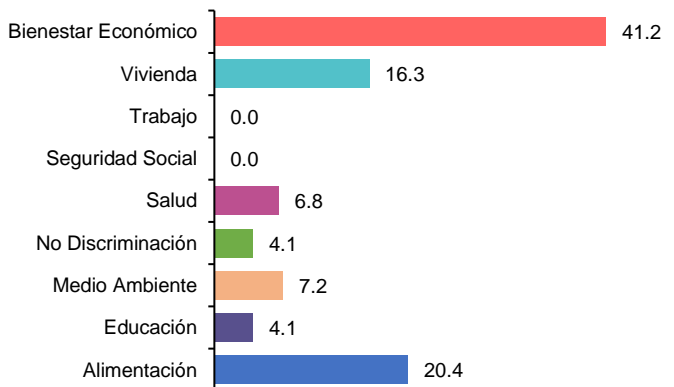

6 Número y porcentaje de intervenciones COVID-19, 2020**

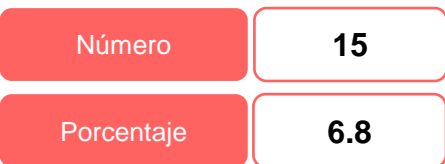

7 Porcentaje por origen de la intervención COVID-19, 2020**

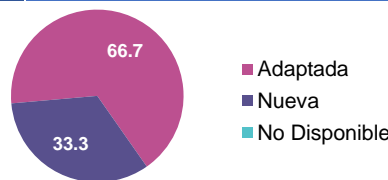

8 Porcentaje por tipo de apoyo de la intervención Covid-19, 2020**

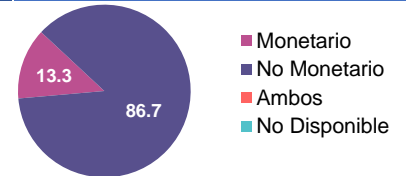

* Intervenciones identificadas en la construcción del Inventario Municipal.
 ** Intervenciones COVID-19 identificadas en el Inventario Municipal 2020.

¹ Censo 2020, INEGI.

² Resultados de pobreza a nivel estatal 2020, CONEVAL.

³ Grado de rezago social por entidad federativa 2020, CONEVAL.

⁴ Otras fuentes son aquellas distintas al Informe de Gobierno, Cuenta Pública, Presupuesto de Egresos y Plan Municipal de Desarrollo.



Datos de responsables de la ficha analítica en CONEVAL

| | | |
|-------------------------------------|---------------------------|--------------|
| Karina Barrios Sánchez | kbarrios@coneval.org.mx | 55 5481 7285 |
| Christian Joel González Cuatlanquis | cjgonzalez@coneval.org.mx | 55 5481 7118 |
| Leslie Magally Ramírez Hernández | lramirez@coneval.org.mx | 55 5481 7237 |
| Alonso Aduna García | aaduna@coneval.org.mx | 55 5481 7260 |



Población total¹, 2020

Porcentaje de población en situación de pobreza², 2020

Número de municipios

67

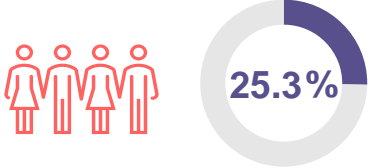

Grado de Rezago Social³

Bajo

1 Número de programas y acciones de desarrollo social por Inventario Municipal, 2012-2020*

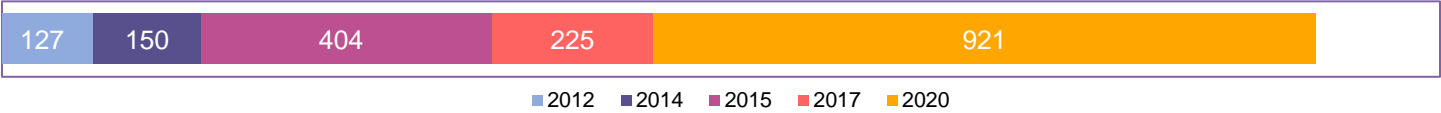

2 Porcentaje de municipios con página de internet, 2012-2020*

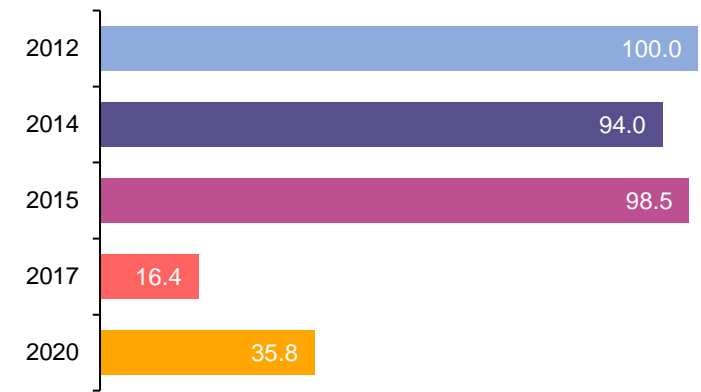

3 Porcentaje de municipios por disponibilidad de fuente de información, 2012-2020*

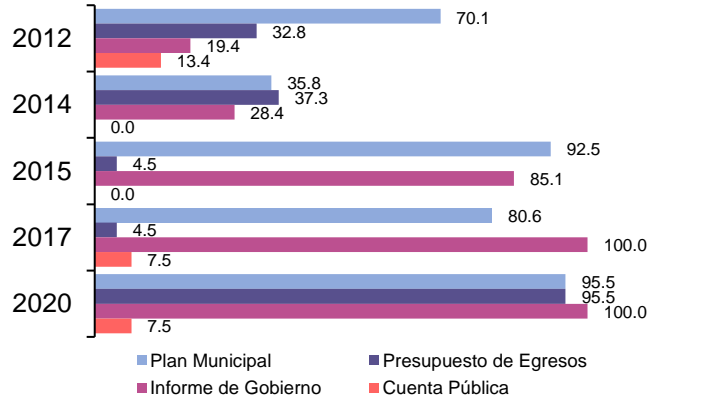

4 Distribución y número de programas y acciones de desarrollo social por fuente de información, 2020*

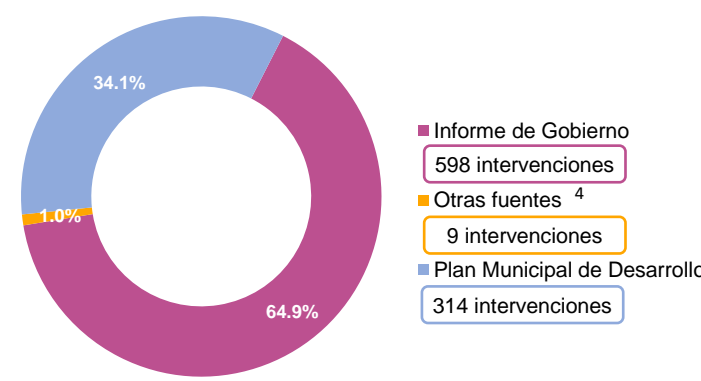

5 Porcentaje de programas y acciones de desarrollo social por derecho social, 2020*

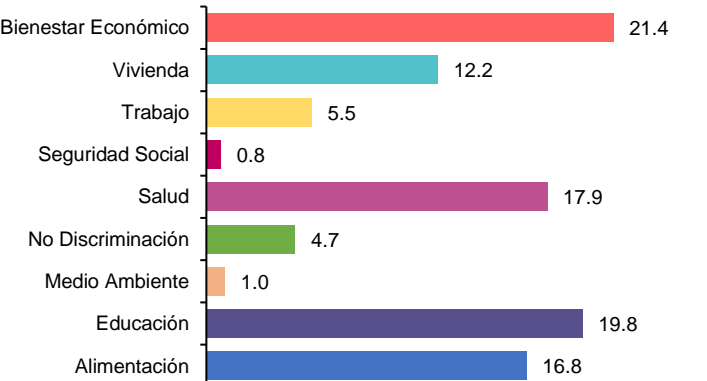

6 Número y porcentaje de intervenciones COVID-19, 2020**

Número: **89**

Porcentaje: **9.7**

7 Porcentaje por origen de la intervención COVID-19, 2020**

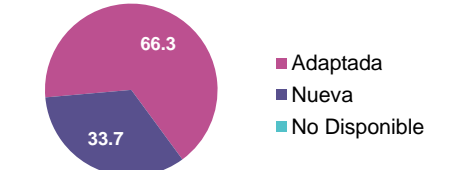

8 Porcentaje por tipo de apoyo de la intervención Covid-19, 2020**

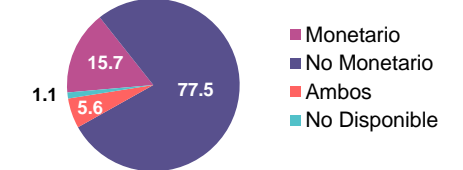

* Intervenciones identificadas en la construcción del Inventario Municipal.
 ** Intervenciones COVID-19 identificadas en el Inventario Municipal 2020.
¹ Censo 2020, INEGI.
² Resultados de pobreza a nivel estatal 2020, CONEVAL.
³ Grado de rezago social por entidad federativa 2020, CONEVAL.
⁴ Otras fuentes son aquellas distintas al Informe de Gobierno, Cuenta Pública, Presupuesto de Egresos y Plan Municipal de Desarrollo.



Datos de responsables de la ficha analítica en CONEVAL

| | | |
|-------------------------------------|---------------------------|--------------|
| Karina Barrios Sánchez | kbarrios@coneval.org.mx | 55 5481 7285 |
| Christian Joel González Cuatlanquis | cjgonzalez@coneval.org.mx | 55 5481 7118 |
| Leslie Magally Ramírez Hernández | lramirez@coneval.org.mx | 55 5481 7237 |
| Alonso Aduna García | aaduna@coneval.org.mx | 55 5481 7260 |



Población total¹, 2020

Porcentaje de población en situación de pobreza², 2020

Número de municipios

16

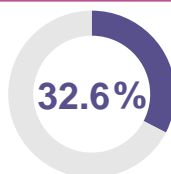

Grado de Rezago Social³

Muy bajo

1 Número de programas y acciones de desarrollo social por Inventario Municipal, 2012-2020*

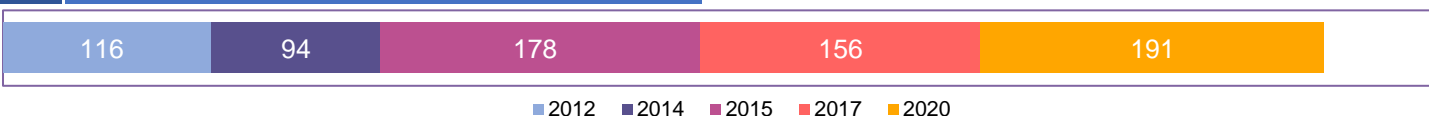

2 Porcentaje de municipios con página de internet, 2012-2020*



3 Porcentaje de municipios por disponibilidad de fuente de información, 2012-2020*

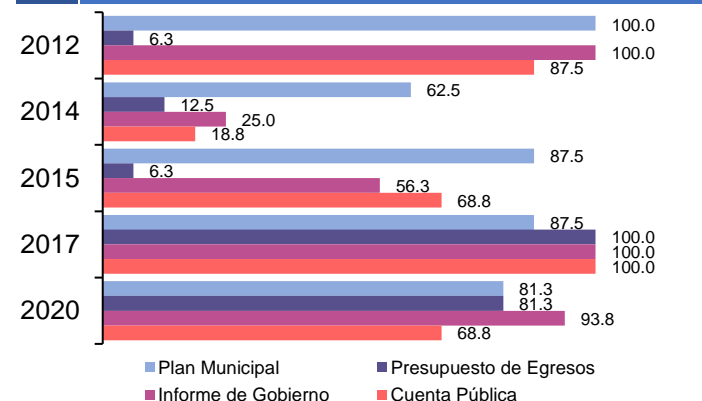

4 Distribución y número de programas y acciones de desarrollo social por fuente de información, 2020*

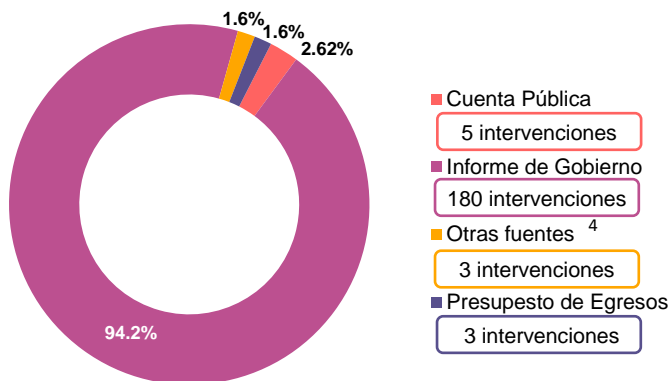

5 Porcentaje de programas y acciones de desarrollo social por derecho social, 2020*

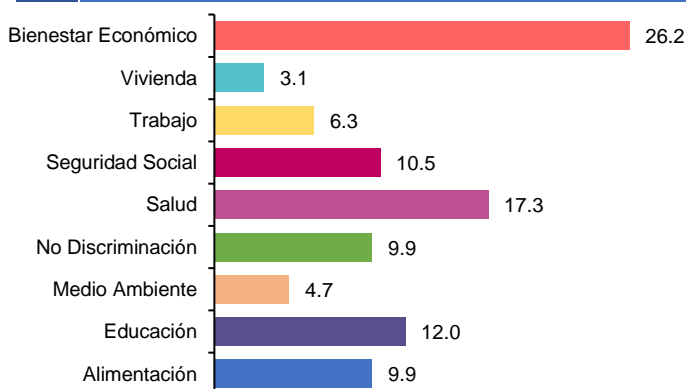

6 Número y porcentaje de intervenciones COVID-19, 2020**

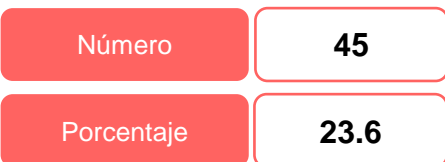

7 Porcentaje por origen de la intervención COVID-19, 2020**

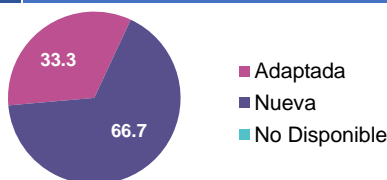

8 Porcentaje por tipo de apoyo de la intervención Covid-19, 2020**

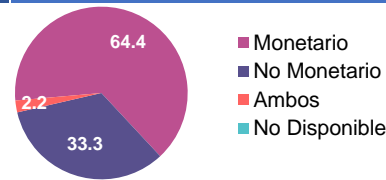

* Intervenciones identificadas en la construcción del Inventario Municipal.
 ** Intervenciones COVID-19 identificadas en el Inventario Municipal 2020.

¹ Censo 2020, INEGI.

² Resultados de pobreza a nivel estatal 2020, CONEVAL.

³ Grado de rezago social por entidad federativa 2020, CONEVAL.

⁴ Otras fuentes son aquellas distintas al Informe de Gobierno, Cuenta Pública, Presupuesto de Egresos y Plan Municipal de Desarrollo.



Datos de responsables de la ficha analítica en CONEVAL

| | | |
|-------------------------------------|---------------------------|--------------|
| Karina Barrios Sánchez | kbarrios@coneval.org.mx | 55 5481 7285 |
| Christian Joel González Cuatlanquis | cjgonzalez@coneval.org.mx | 55 5481 7118 |
| Leslie Magally Ramírez Hernández | lramirez@coneval.org.mx | 55 5481 7237 |
| Alonso Aduna García | aaduna@coneval.org.mx | 55 5481 7260 |



Población total¹, 2020

Porcentaje de población en situación de pobreza², 2020

Número de municipios

39

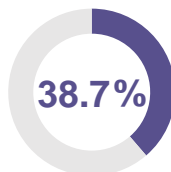

Grado de Rezago Social³

Medio

1 Número de programas y acciones de desarrollo social por Inventario Municipal, 2012-2020*

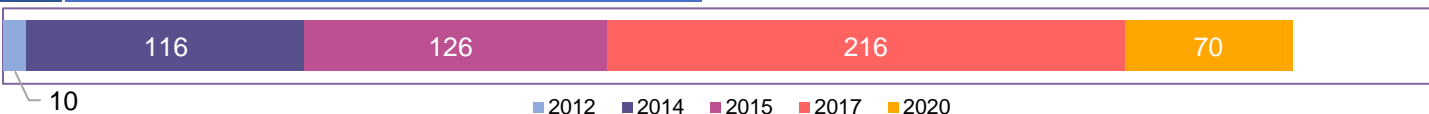

2 Porcentaje de municipios con página de internet, 2012-2020*

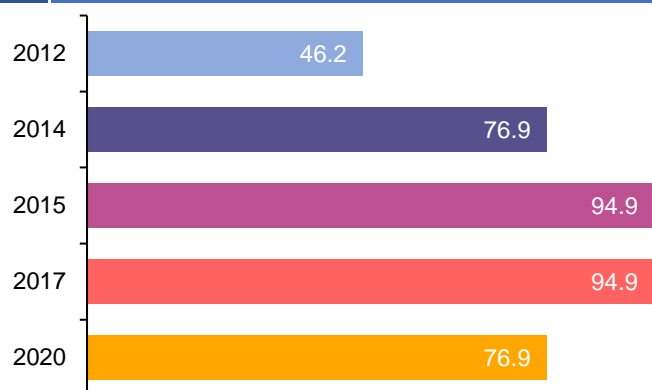

3 Porcentaje de municipios por disponibilidad de fuente de información, 2012-2020*

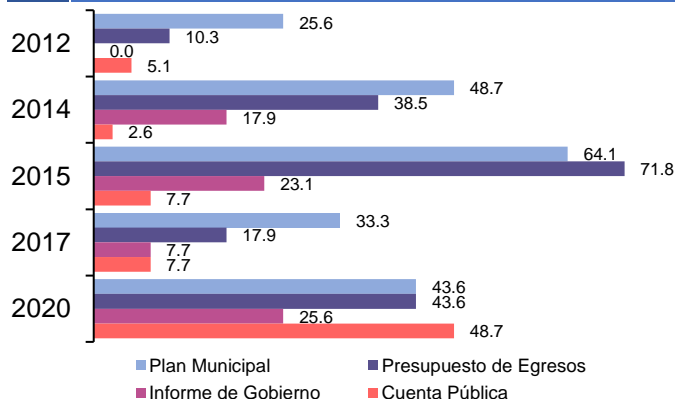

4 Distribución y número de programas y acciones de desarrollo social por fuente de información, 2020*

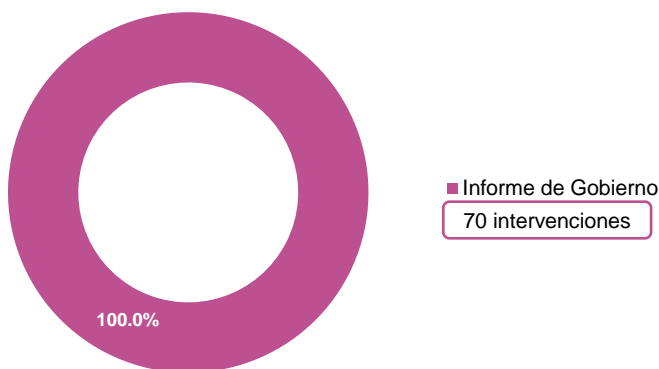

5 Porcentaje de programas y acciones de desarrollo social por derecho social, 2020*

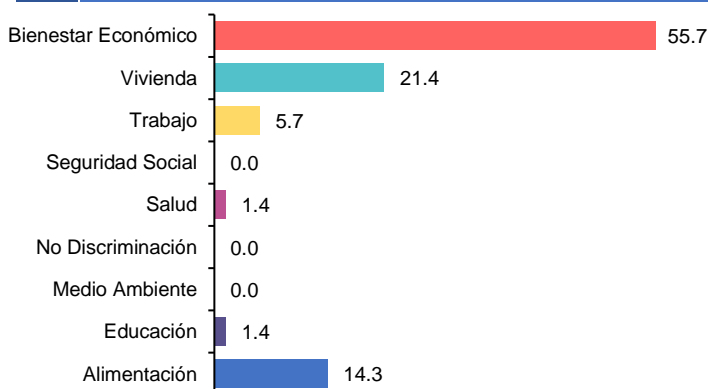

6 Número y porcentaje de intervenciones COVID-19, 2020**

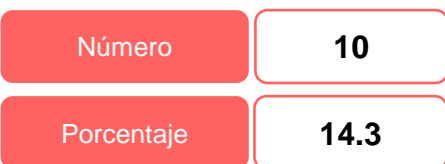

7 Porcentaje por origen de la intervención COVID-19, 2020**

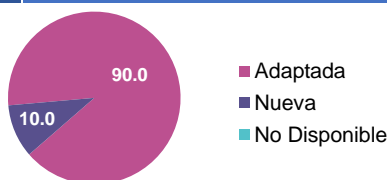

8 Porcentaje por tipo de apoyo de la intervención Covid-19, 2020**

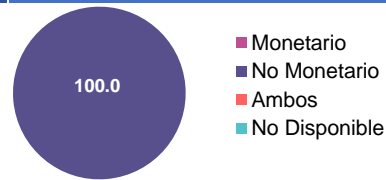

* Intervenciones identificadas en la construcción del Inventario Municipal.
** Intervenciones COVID-19 identificadas en el Inventario Municipal 2020.
1 Censo 2020, INEGI.
2 Resultados de pobreza a nivel estatal 2020, CONEVAL.
3 Grado de rezago social por entidad federativa 2020, CONEVAL.



Datos de responsables de la ficha analítica en CONEVAL

| | | |
|-------------------------------------|---------------------------|--------------|
| Karina Barrios Sánchez | kbarrios@coneval.org.mx | 55 5481 7285 |
| Christian Joel González Cuatlanquis | cjgonzalez@coneval.org.mx | 55 5481 7118 |
| Leslie Magally Ramírez Hernández | lramirez@coneval.org.mx | 55 5481 7237 |
| Alonso Aduna García | aaduna@coneval.org.mx | 55 5481 7260 |



Población total¹, 2020



Porcentaje de población en situación de pobreza², 2020

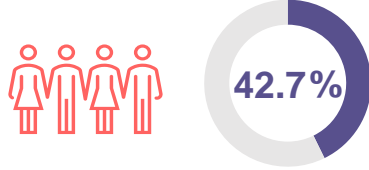

Número de municipios **46**

Grado de Rezago Social³ **Bajo**

1 Número de programas y acciones de desarrollo social por Inventario Municipal, 2012-2020*

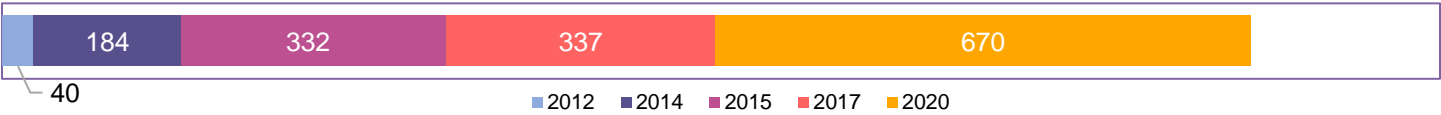

2 Porcentaje de municipios con página de internet, 2012-2020*

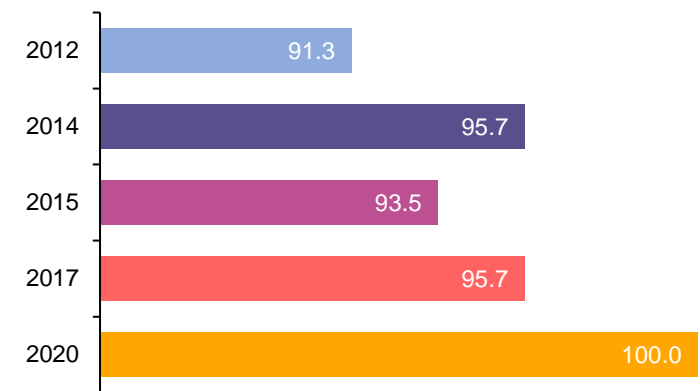

3 Porcentaje de municipios por disponibilidad de fuente de información, 2012-2020*

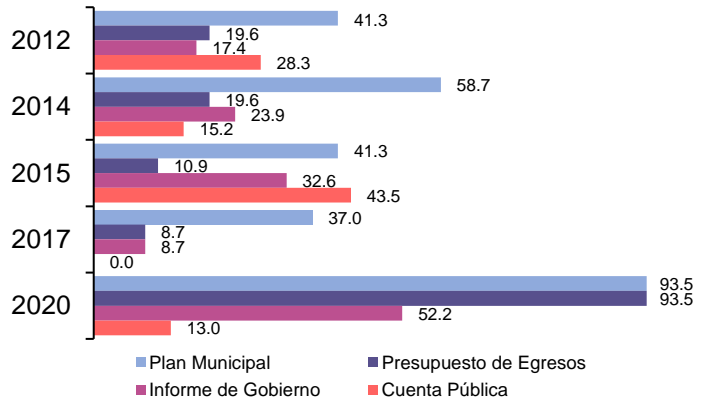

4 Distribución y número de programas y acciones de desarrollo social por fuente de información, 2020*

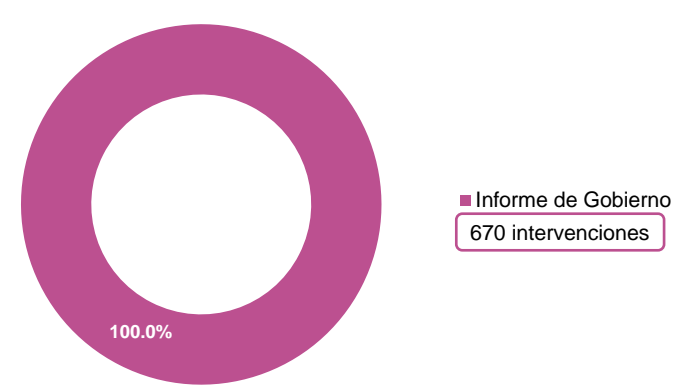

5 Porcentaje de programas y acciones de desarrollo social por derecho social, 2020*

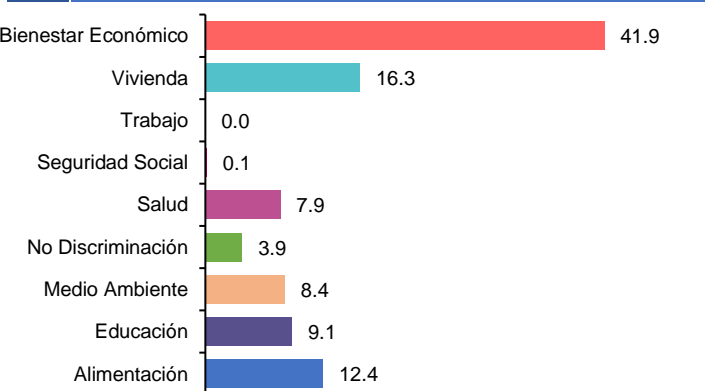

6 Número y porcentaje de intervenciones COVID-19, 2020**

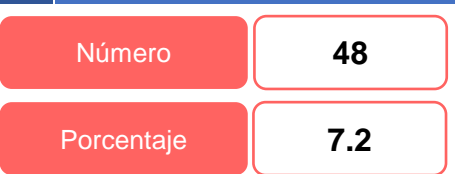

7 Porcentaje por origen de la intervención COVID-19, 2020**

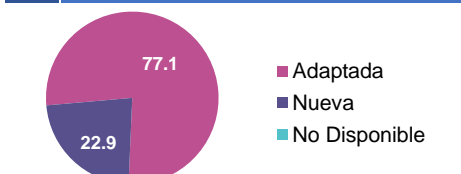

8 Porcentaje por tipo de apoyo de la intervención Covid-19, 2020**

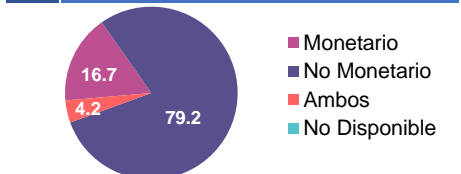

* Intervenciones identificadas en la construcción del Inventario Municipal.
 ** Intervenciones COVID-19 identificadas en el Inventario Municipal 2020.
¹ Censo 2020, INEGI.
² Resultados de pobreza a nivel estatal 2020, CONEVAL.
³ Grado de rezago social por entidad federativa 2020, CONEVAL.



Datos de responsables de la ficha analítica en CONEVAL

| | | |
|-------------------------------------|---------------------------|--------------|
| Karina Barrios Sánchez | kbarrios@coneval.org.mx | 55 5481 7285 |
| Christian Joel González Cuatianquis | cjgonzalez@coneval.org.mx | 55 5481 7118 |
| Leslie Magally Ramírez Hernández | lramirez@coneval.org.mx | 55 5481 7237 |
| Alonso Aduna García | aaduna@coneval.org.mx | 55 5481 7260 |



Población total¹, 2020

Porcentaje de población en situación de pobreza², 2020

Número de municipios

81

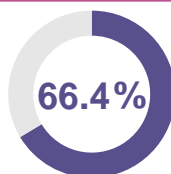

Grado de Rezago Social³

Muy alto

1 Número de programas y acciones de desarrollo social por Inventario Municipal, 2012-2020*

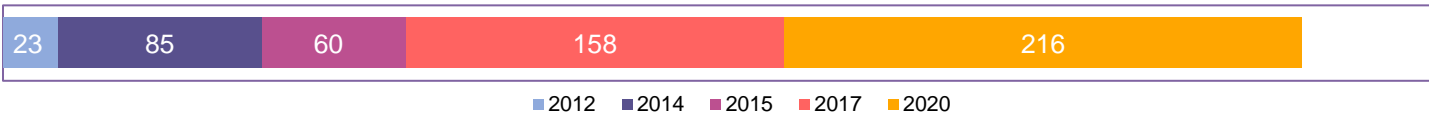

2 Porcentaje de municipios con página de internet, 2012-2020*

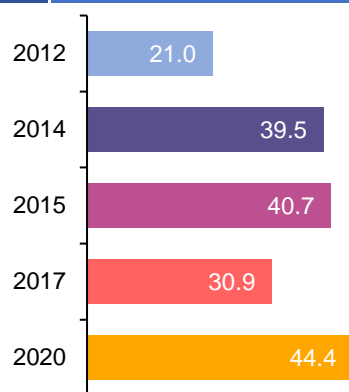

3 Porcentaje de municipios por disponibilidad de fuente de información, 2012-2020*

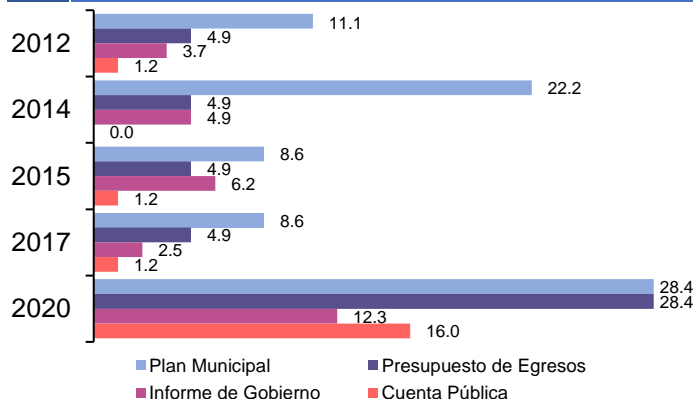

4 Distribución y número de programas y acciones de desarrollo social por fuente de información, 2020*

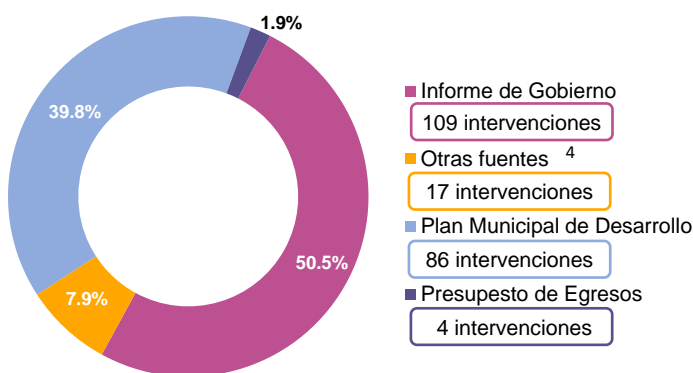

5 Porcentaje de programas y acciones de desarrollo social por derecho social, 2020*

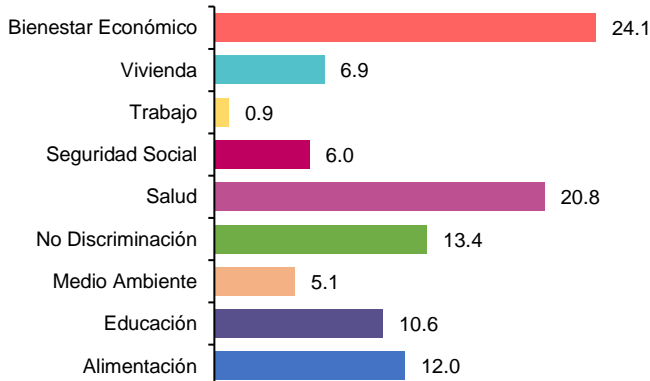

6 Número y porcentaje de intervenciones COVID-19, 2020**

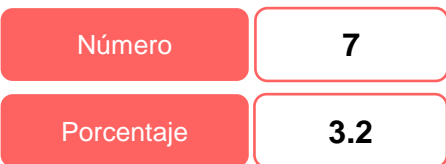

7 Porcentaje por origen de la intervención COVID-19, 2020**

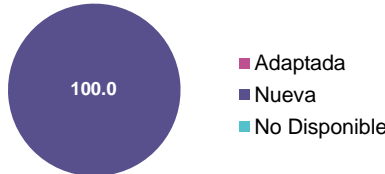

8 Porcentaje por tipo de apoyo de la intervención Covid-19, 2020**

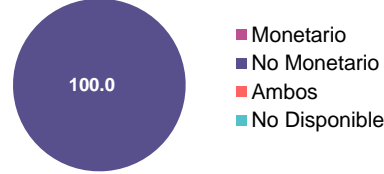

* Intervenciones identificadas en la construcción del Inventario Municipal.
 ** Intervenciones COVID-19 identificadas en el Inventario Municipal 2020.

¹ Censo 2020, INEGI.

² Resultados de pobreza a nivel estatal 2020, CONEVAL.

³ Grado de rezago social por entidad federativa 2020, CONEVAL.

⁴ Otras fuentes son aquellas distintas al Informe de Gobierno, Cuenta Pública, Presupuesto de Egresos y Plan Municipal de Desarrollo.



Datos de responsables de la ficha analítica en CONEVAL

| | | |
|-------------------------------------|---------------------------|--------------|
| Karina Barrios Sánchez | kbarrios@coneval.org.mx | 55 5481 7285 |
| Christian Joel González Cuatlanquis | cjgonzalez@coneval.org.mx | 55 5481 7118 |
| Leslie Magally Ramírez Hernández | lramirez@coneval.org.mx | 55 5481 7237 |
| Alonso Aduna García | aaduna@coneval.org.mx | 55 5481 7260 |



Población total¹, 2020

Porcentaje de población en situación de pobreza², 2020

Número de municipios

84

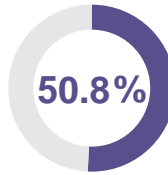

Grado de Rezago Social³

Alto

1 Número de programas y acciones de desarrollo social por Inventario Municipal, 2012-2020*

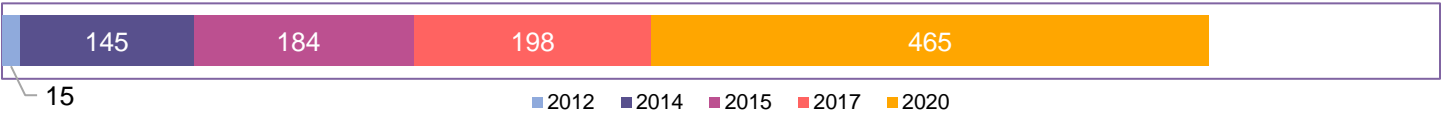

2 Porcentaje de municipios con página de internet, 2012-2020*

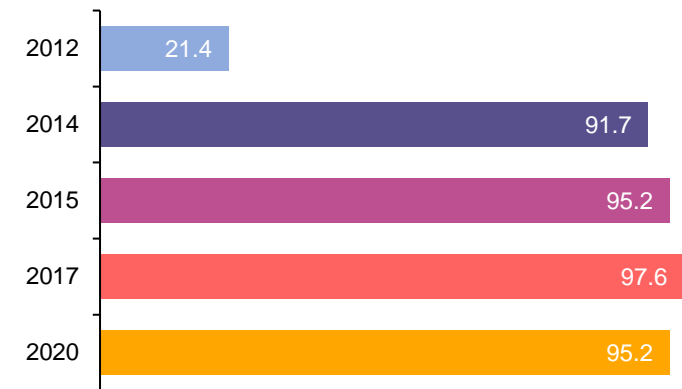

3 Porcentaje de municipios por disponibilidad de fuente de información, 2012-2020*

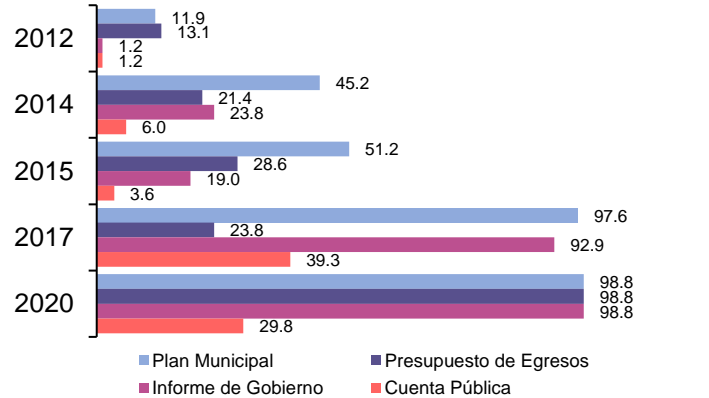

4 Distribución y número de programas y acciones de desarrollo social por fuente de información, 2020*

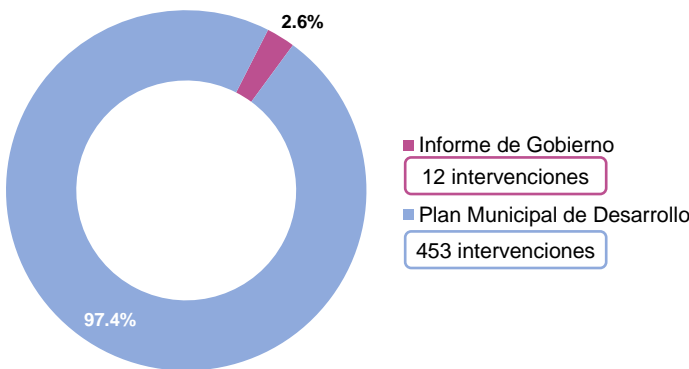

5 Porcentaje de programas y acciones de desarrollo social por derecho social, 2020*

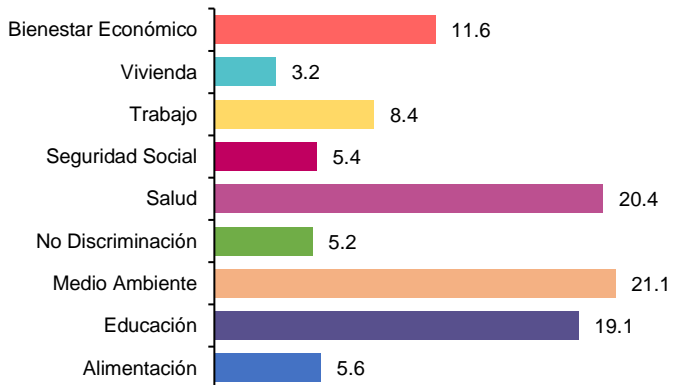

6 Número y porcentaje de intervenciones COVID-19, 2020**

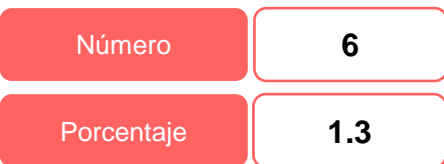

7 Porcentaje por origen de la intervención COVID-19, 2020**

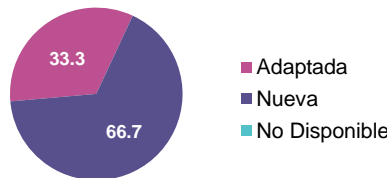

8 Porcentaje por tipo de apoyo de la intervención Covid-19, 2020**

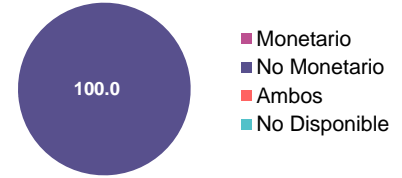

* Intervenciones identificadas en la construcción del Inventario Municipal.
 ** Intervenciones COVID-19 identificadas en el Inventario Municipal 2020.
¹ Censo 2020, INEGI.
² Resultados de pobreza a nivel estatal 2020, CONEVAL.
³ Grado de rezago social por entidad federativa 2020, CONEVAL.



Datos de responsables de la ficha analítica en CONEVAL

| | | |
|-------------------------------------|---------------------------|--------------|
| Karina Barrios Sánchez | kbarrios@coneval.org.mx | 55 5481 7285 |
| Christian Joel González Cuatlanquis | cjgonzalez@coneval.org.mx | 55 5481 7118 |
| Leslie Magally Ramírez Hernández | lramirez@coneval.org.mx | 55 5481 7237 |
| Alonso Aduna García | aaduna@coneval.org.mx | 55 5481 7260 |



Población total¹, 2020



Porcentaje de población en situación de pobreza², 2020

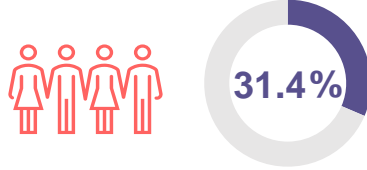

Número de municipios

125

Grado de Rezago Social³

Bajo

1 Número de programas y acciones de desarrollo social por Inventario Municipal, 2012-2020*

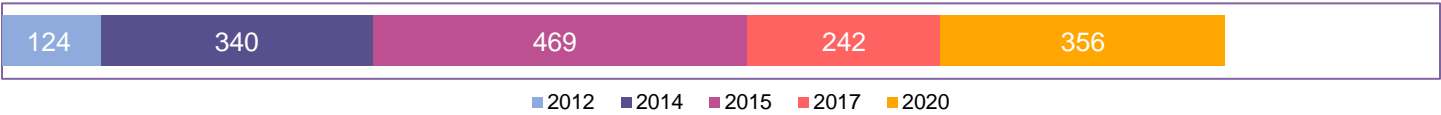

2 Porcentaje de municipios con página de internet, 2012-2020*

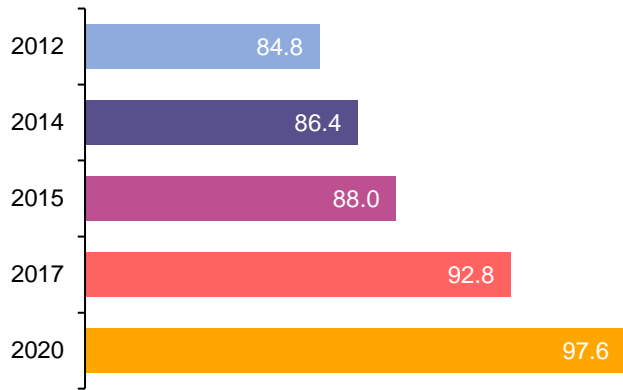

3 Porcentaje de municipios por disponibilidad de fuente de información, 2012-2020*

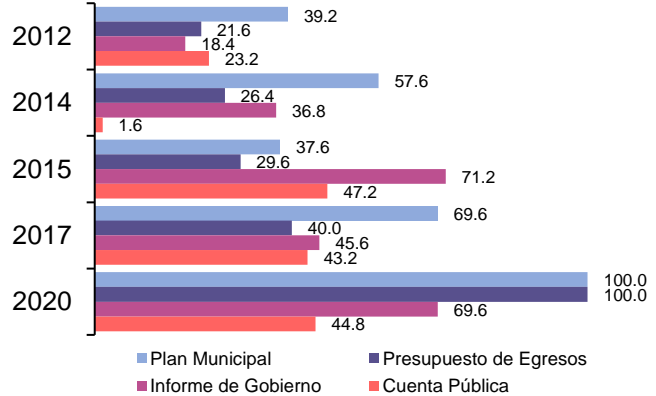

4 Distribución y número de programas y acciones de desarrollo social por fuente de información, 2020*

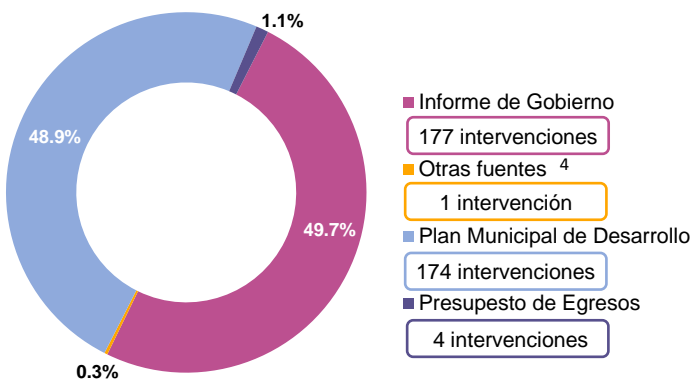

5 Porcentaje de programas y acciones de desarrollo social por derecho social, 2020*

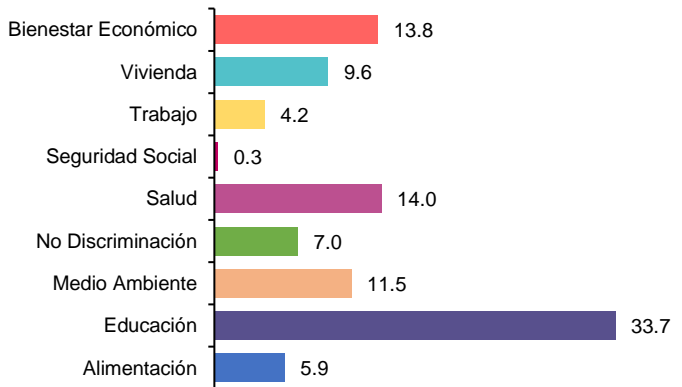

6 Número y porcentaje de intervenciones COVID-19, 2020**

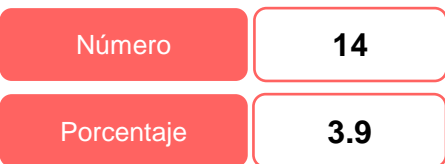

7 Porcentaje por origen de la intervención COVID-19, 2020**

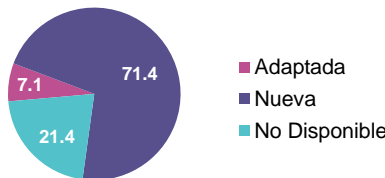

8 Porcentaje por tipo de apoyo de la intervención Covid-19, 2020**

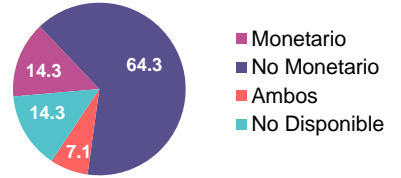

* Intervenciones identificadas en la construcción del Inventario Municipal.
 ** Intervenciones COVID-19 identificadas en el Inventario Municipal 2020.

¹ Censo 2020, INEGI.
² Resultados de pobreza a nivel estatal 2020, CONEVAL.
³ Grado de rezago social por entidad federativa 2020, CONEVAL.
⁴ Otras fuentes son aquellas distintas al Informe de Gobierno, Cuenta Pública, Presupuesto de Egresos y Plan Municipal de Desarrollo.



Datos de responsables de la ficha analítica en CONEVAL

| | | |
|-------------------------------------|---------------------------|--------------|
| Karina Barrios Sánchez | kbarrios@coneval.org.mx | 55 5481 7285 |
| Christian Joel González Cuatlanquis | cjgonzalez@coneval.org.mx | 55 5481 7118 |
| Leslie Magally Ramírez Hernández | lramirez@coneval.org.mx | 55 5481 7237 |
| Alonso Aduna García | aaduna@coneval.org.mx | 55 5481 7260 |



Población total¹, 2020



Porcentaje de población en situación de pobreza², 2020

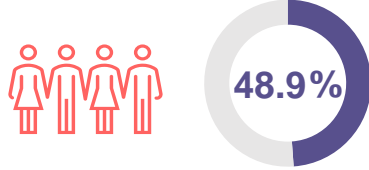

Número de municipios **125**

Grado de Rezago Social³ **Bajo**

1 Número de programas y acciones de desarrollo social por Inventario Municipal, 2012-2020*

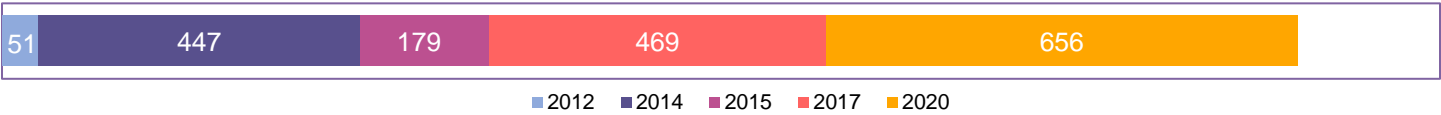

2 Porcentaje de municipios con página de internet, 2012-2020*

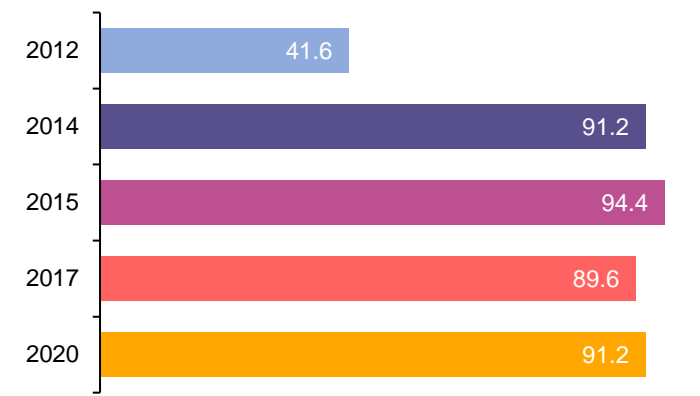

3 Porcentaje de municipios por disponibilidad de fuente de información, 2012-2020*

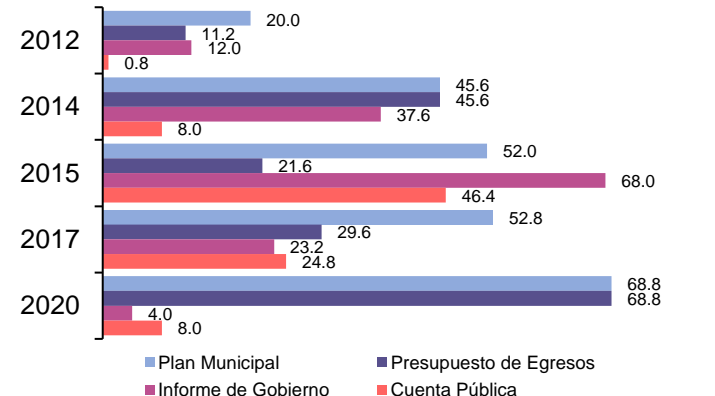

4 Distribución y número de programas y acciones de desarrollo social por fuente de información, 2020*

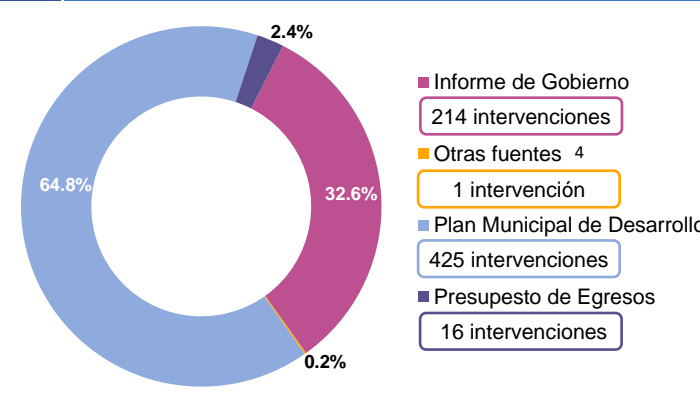

5 Porcentaje de programas y acciones de desarrollo social por derecho social, 2020*

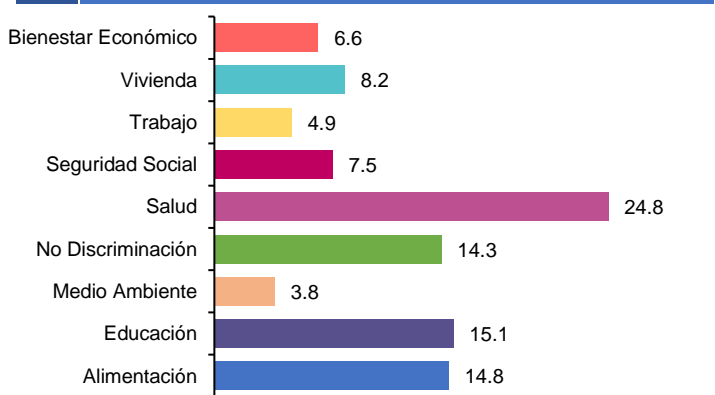

6 Número y porcentaje de intervenciones COVID-19, 2020**

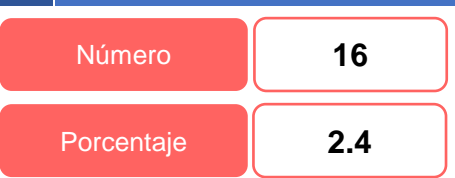

7 Porcentaje por origen de la intervención COVID-19, 2020**

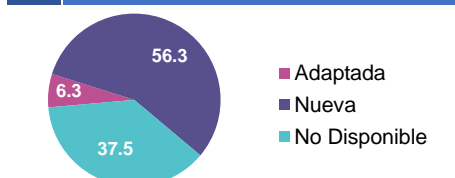

8 Porcentaje por tipo de apoyo de la intervención Covid-19, 2020**

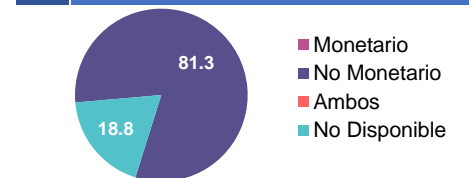

* Intervenciones identificadas en la construcción del Inventario Municipal.
 ** Intervenciones COVID-19 identificadas en el Inventario Municipal 2020.

¹ Censo 2020, INEGI.

² Resultados de pobreza a nivel estatal 2020, CONEVAL.

³ Grado de rezago social por entidad federativa 2020, CONEVAL.

⁴ Otras fuentes son aquellas distintas al Informe de Gobierno, Cuenta Pública, Presupuesto de Egresos y Plan Municipal de Desarrollo.



Datos de responsables de la ficha analítica en CONEVAL

| | | |
|-----------------------------------|---------------------------|--------------|
| Karina Barrios Sánchez | kbarrios@coneval.org.mx | 55 5481 7285 |
| Christian Joel González Cuatitlan | cjgonzalez@coneval.org.mx | 55 5481 7118 |
| Leslie Magally Ramírez Hernández | lramirez@coneval.org.mx | 55 5481 7237 |
| Alonso Aduna García | aaduna@coneval.org.mx | 55 5481 7260 |



Población total¹, 2020

Porcentaje de población en situación de pobreza², 2020

Número de municipios

113

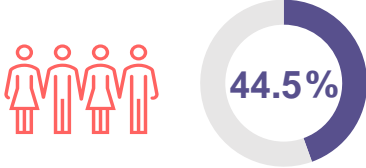

Grado de Rezago Social³

Alto

1 Número de programas y acciones de desarrollo social por Inventario Municipal, 2012-2020*

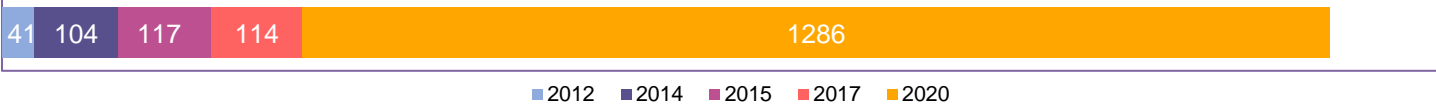

2 Porcentaje de municipios con página de internet, 2012-2020*

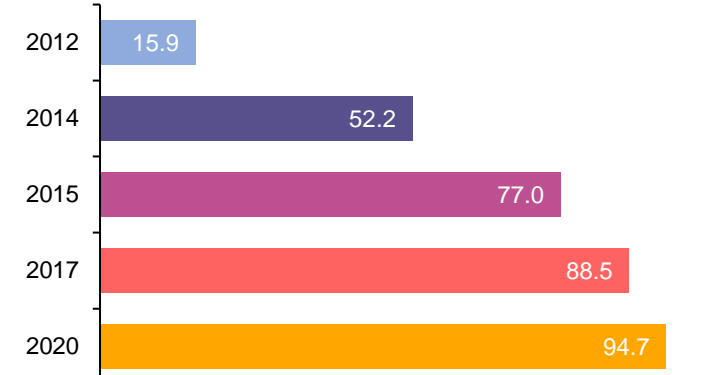

3 Porcentaje de municipios por disponibilidad de fuente de información, 2012-2020*

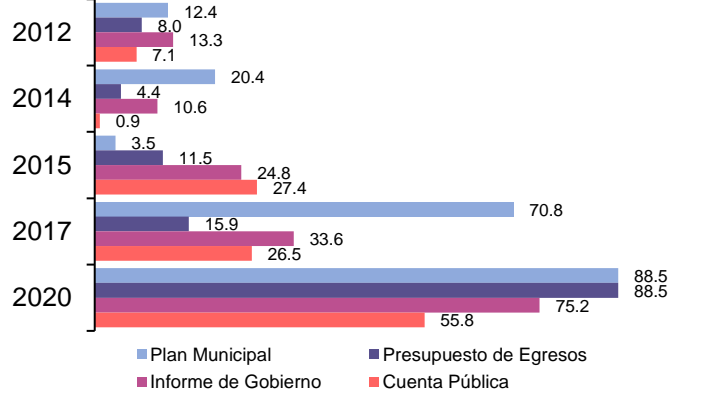

4 Distribución y número de programas y acciones de desarrollo social por fuente de información, 2020*

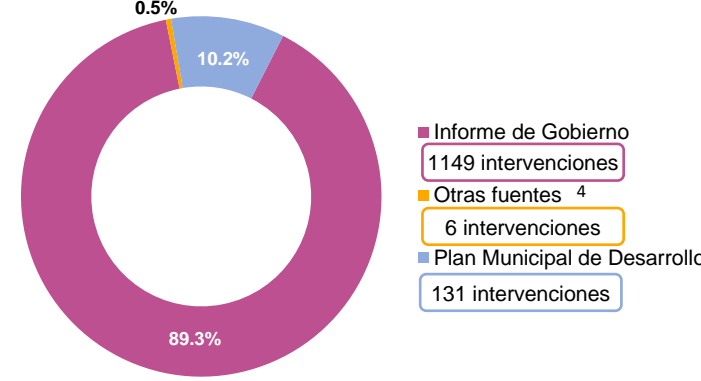

5 Porcentaje de programas y acciones de desarrollo social por derecho social, 2020*

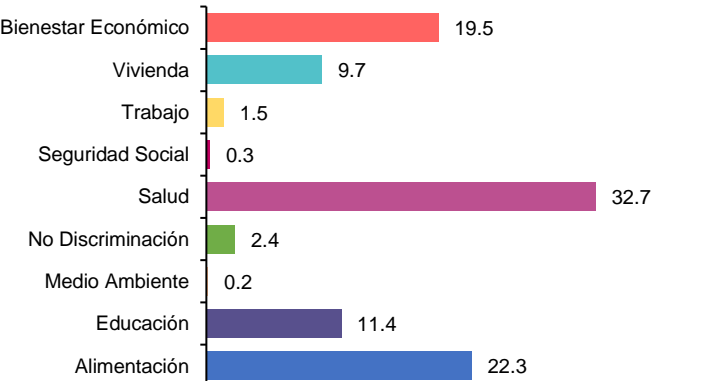

6 Número y porcentaje de intervenciones COVID-19, 2020**

Número: **76**

Porcentaje: **5.9**

7 Porcentaje por origen de la intervención COVID-19, 2020**

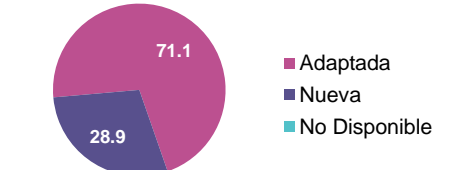

8 Porcentaje por tipo de apoyo de la intervención Covid-19, 2020**

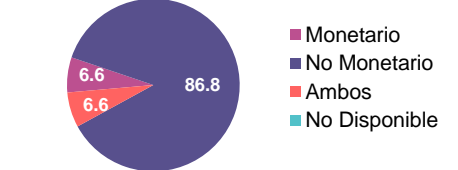

* Intervenciones identificadas en la construcción del Inventario Municipal.
 ** Intervenciones COVID-19 identificadas en el Inventario Municipal 2020.
¹ Censo 2020, INEGI.
² Resultados de pobreza a nivel estatal 2020, CONEVAL.
³ Grado de rezago social por entidad federativa 2020, CONEVAL.
⁴ Otras fuentes son aquellas distintas al Informe de Gobierno, Cuenta Pública, Presupuesto de Egresos y Plan Municipal de Desarrollo.



Datos de responsables de la ficha analítica en CONEVAL

| | | |
|-------------------------------------|---------------------------|--------------|
| Karina Barrios Sánchez | kbarrios@coneval.org.mx | 55 5481 7285 |
| Christian Joel González Cuatlanquis | cjgonzalez@coneval.org.mx | 55 5481 7118 |
| Leslie Magally Ramírez Hernández | lramirez@coneval.org.mx | 55 5481 7237 |
| Alonso Aduna García | aaduna@coneval.org.mx | 55 5481 7260 |



Población total¹, 2020

Porcentaje de población en situación de pobreza², 2020

Número de municipios

20



Grado de Rezago Social³

Medio

1 Número de programas y acciones de desarrollo social por Inventario Municipal, 2012-2020*

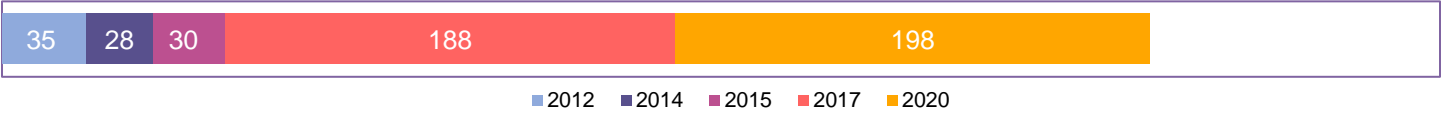

2 Porcentaje de municipios con página de internet, 2012-2020*

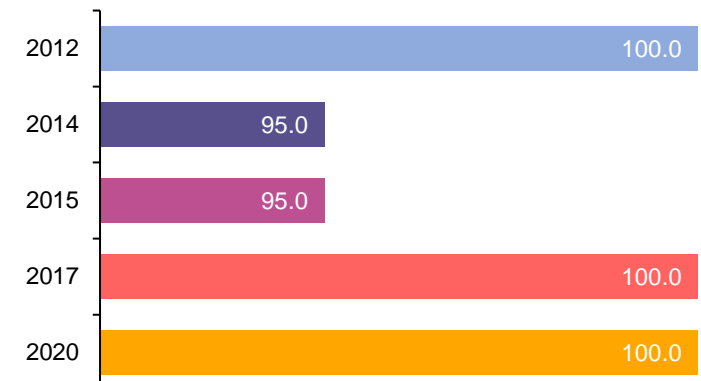

3 Porcentaje de municipios por disponibilidad de fuente de información, 2012-2020*

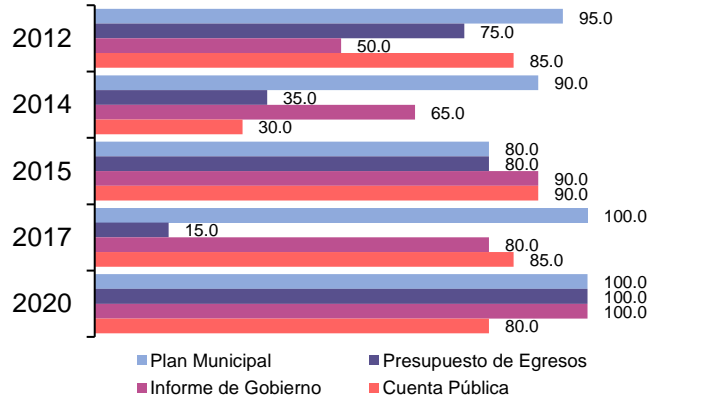

4 Distribución y número de programas y acciones de desarrollo social por fuente de información, 2020*

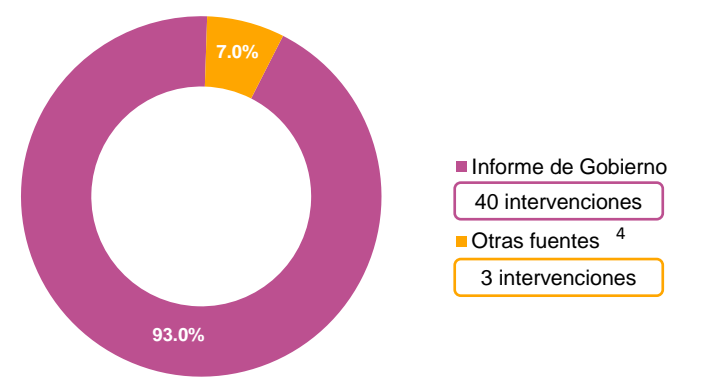

5 Porcentaje de programas y acciones de desarrollo social por derecho social, 2020*

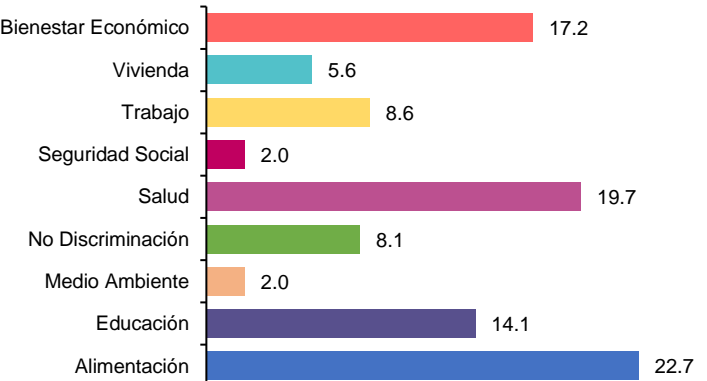

6 Número y porcentaje de intervenciones COVID-19, 2020**

Número: **21**

Porcentaje: **10.6**

7 Porcentaje por origen de la intervención COVID-19, 2020**

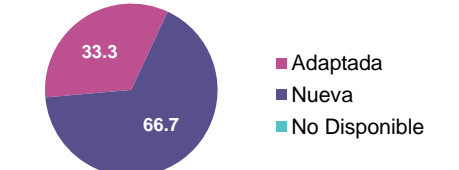

8 Porcentaje por tipo de apoyo de la intervención Covid-19, 2020**

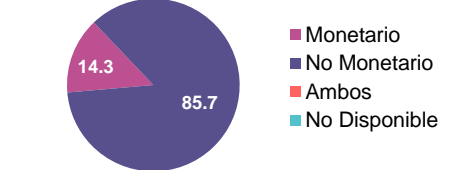

* Intervenciones identificadas en la construcción del Inventario Municipal.
 ** Intervenciones COVID-19 identificadas en el Inventario Municipal 2020.
 1 Censo 2020, INEGI.
 2 Resultados de pobreza a nivel estatal 2020, CONEVAL.
 3 Grado de rezago social por entidad federativa 2020, CONEVAL.
 4 Otras fuentes son aquellas distintas al Informe de Gobierno, Cuenta Pública, Presupuesto de Egresos y Plan Municipal de Desarrollo.



Datos de responsables de la ficha analítica en CONEVAL

| | | |
|-------------------------------------|---------------------------|--------------|
| Karina Barrios Sánchez | kbarrios@coneval.org.mx | 55 5481 7285 |
| Christian Joel González Cuatlanquis | cjgonzalez@coneval.org.mx | 55 5481 7118 |
| Leslie Magally Ramírez Hernández | lramirez@coneval.org.mx | 55 5481 7237 |
| Alonso Aduna García | aaduna@coneval.org.mx | 55 5481 7260 |



Población total¹, 2020

Porcentaje de población en situación de pobreza², 2020

Número de municipios **20**



Grado de Rezago Social³ **Medio**

1 Número de programas y acciones de desarrollo social por Inventario Municipal, 2012-2020*

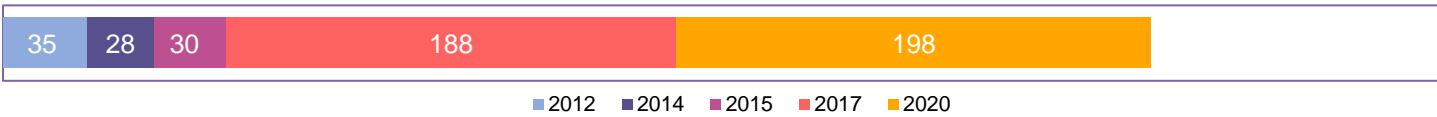

2 Porcentaje de municipios con página de internet, 2012-2020*

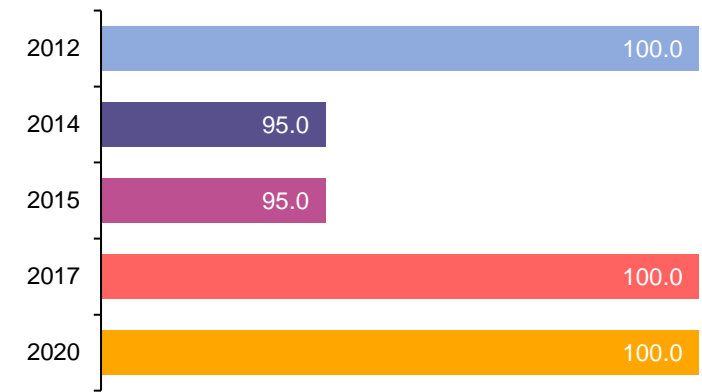

3 Porcentaje de municipios por disponibilidad de fuente de información, 2012-2020*

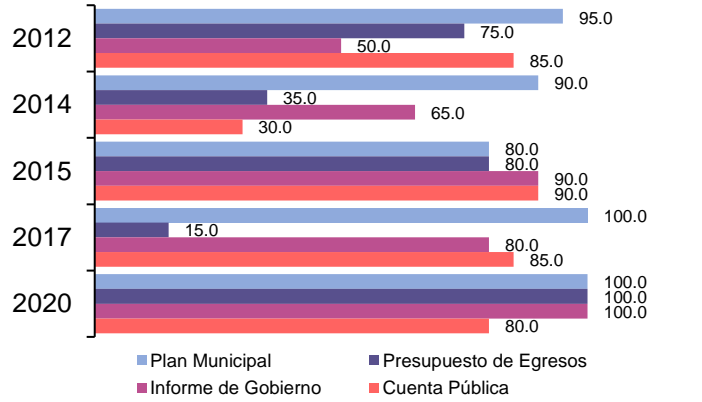

4 Distribución y número de programas y acciones de desarrollo social por fuente de información, 2020*

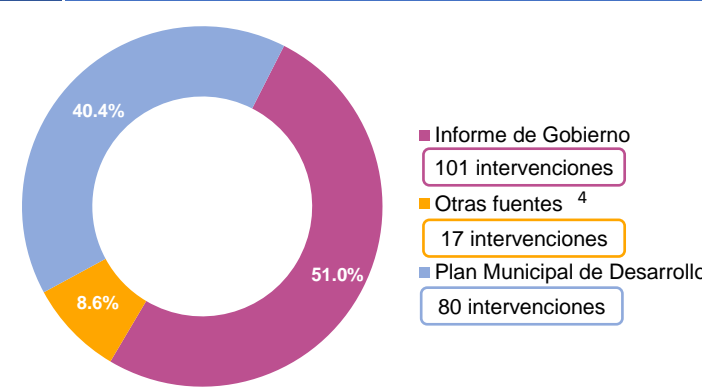

5 Porcentaje de programas y acciones de desarrollo social por derecho social, 2020*

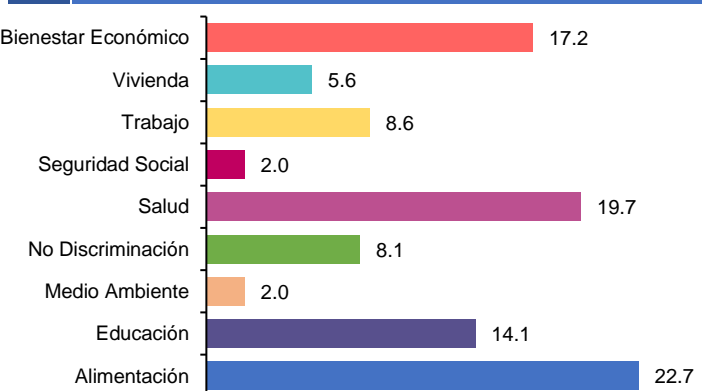

6 Número y porcentaje de intervenciones COVID-19, 2020**

Número **21**

Porcentaje **10.6**

7 Porcentaje por origen de la intervención COVID-19, 2020**

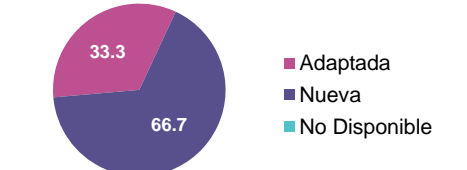

8 Porcentaje por tipo de apoyo de la intervención Covid-19, 2020**

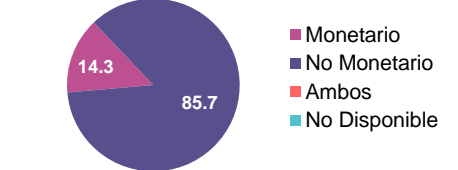

* Intervenciones identificadas en la construcción del Inventario Municipal.
 ** Intervenciones COVID-19 identificadas en el Inventario Municipal 2020.
¹ Censo 2020, INEGI.
² Resultados de pobreza a nivel estatal 2020, CONEVAL.
³ Grado de rezago social por entidad federativa 2020, CONEVAL.
⁴ Otras fuentes son aquellas distintas al Informe de Gobierno, Cuenta Pública, Presupuesto de Egresos y Plan Municipal de Desarrollo.



Datos de responsables de la ficha analítica en CONEVAL

| | | |
|-------------------------------------|---------------------------|--------------|
| Karina Barrios Sánchez | kbarrios@coneval.org.mx | 55 5481 7285 |
| Christian Joel González Cuatlanquis | cjgonzalez@coneval.org.mx | 55 5481 7118 |
| Leslie Magally Ramírez Hernández | lramirez@coneval.org.mx | 55 5481 7237 |
| Alonso Aduna García | aaduna@coneval.org.mx | 55 5481 7260 |



Población total¹, 2020

Porcentaje de población en situación de pobreza², 2020

Número de municipios

51

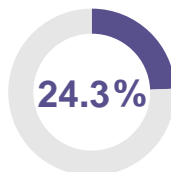

Grado de Rezago Social³

Muy bajo

1 Número de programas y acciones de desarrollo social por Inventario Municipal, 2012-2020*

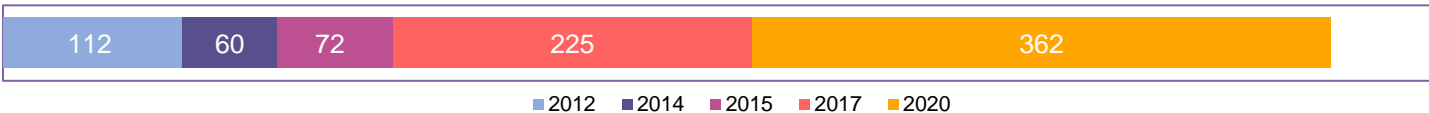

2 Porcentaje de municipios con página de internet, 2012-2020*

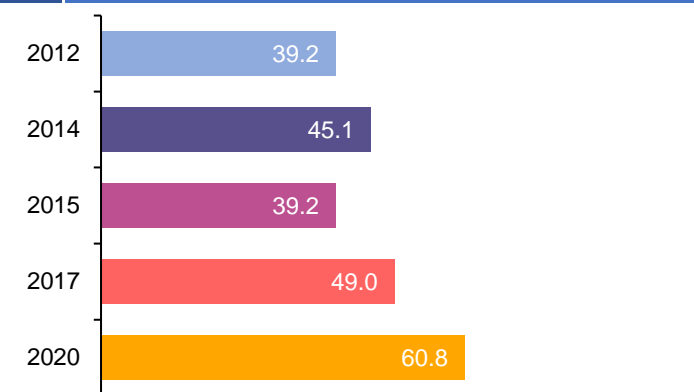

3 Porcentaje de municipios por disponibilidad de fuente de información, 2012-2020*

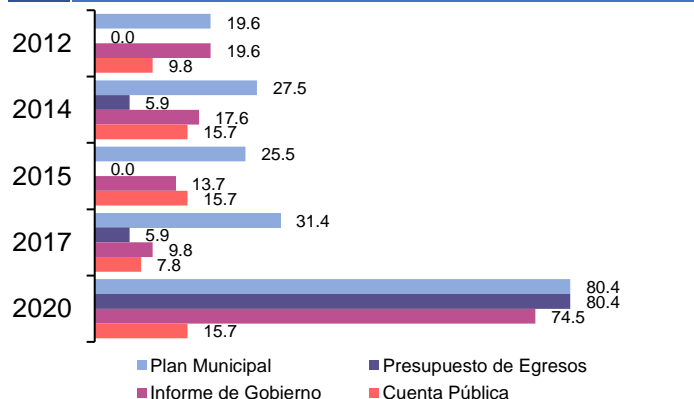

4 Distribución y número de programas y acciones de desarrollo social por fuente de información, 2020*

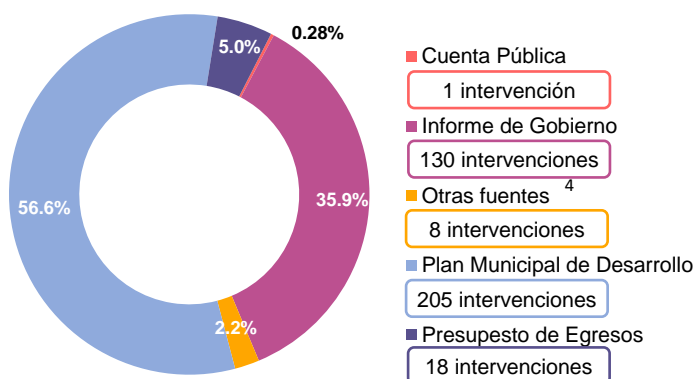

5 Porcentaje de programas y acciones de desarrollo social por derecho social, 2020*

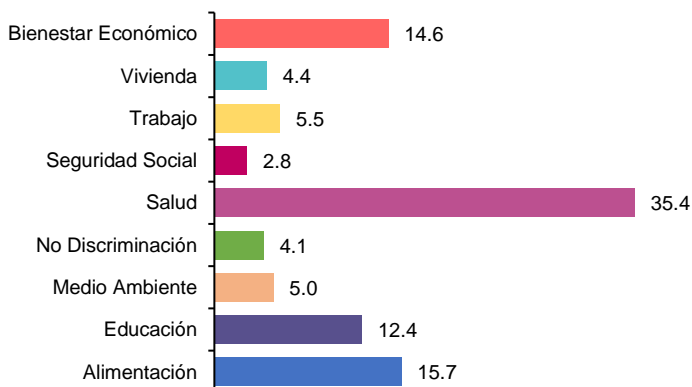

6 Número y porcentaje de intervenciones COVID-19, 2020**

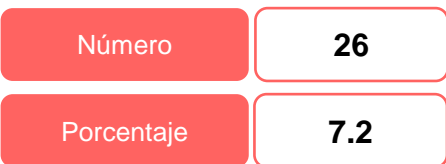

7 Porcentaje por origen de la intervención COVID-19, 2020**

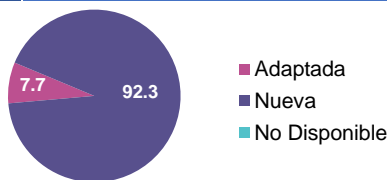

8 Porcentaje por tipo de apoyo de la intervención Covid-19, 2020**

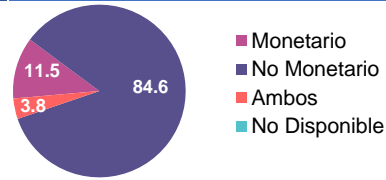

* Intervenciones identificadas en la construcción del Inventario Municipal.
 ** Intervenciones COVID-19 identificadas en el Inventario Municipal 2020.
 1 Censo 2020, INEGI.
 2 Resultados de pobreza a nivel estatal 2020, CONEVAL.
 3 Grado de rezago social por entidad federativa 2020, CONEVAL.
 4 Otras fuentes son aquellas distintas al Informe de Gobierno, Cuenta Pública, Presupuesto de Egresos y Plan Municipal de Desarrollo.



Datos de responsables de la ficha analítica en CONEVAL

| | | |
|-------------------------------------|---------------------------|--------------|
| Karina Barrios Sánchez | kbarrios@coneval.org.mx | 55 5481 7285 |
| Christian Joel González Cuatlanquis | cjgonzalez@coneval.org.mx | 55 5481 7118 |
| Leslie Magally Ramírez Hernández | lramirez@coneval.org.mx | 55 5481 7237 |
| Alonso Aduna García | aaduna@coneval.org.mx | 55 5481 7260 |



Población total¹, 2020

Porcentaje de población en situación de pobreza², 2020

Número de municipios

570

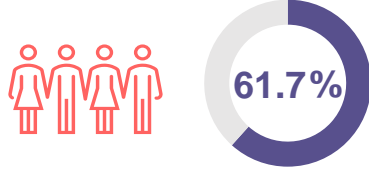

Grado de Rezago Social³

Muy alto

1 Número de programas y acciones de desarrollo social por Inventario Municipal, 2012-2020*

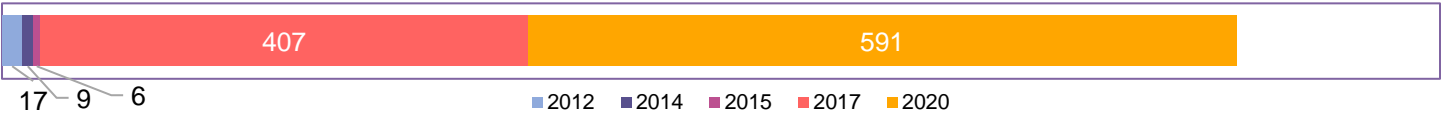

2 Porcentaje de municipios con página de internet, 2012-2020*



3 Porcentaje de municipios por disponibilidad de fuente de información, 2012-2020*

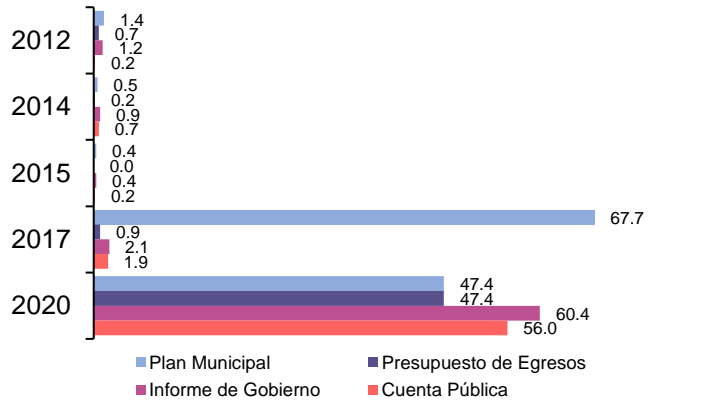

4 Distribución y número de programas y acciones de desarrollo social por fuente de información, 2020*

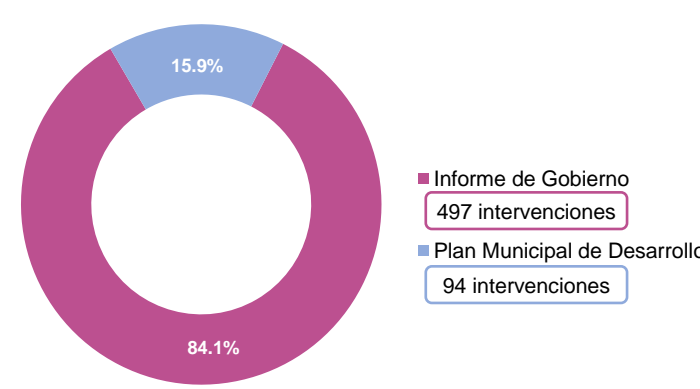

5 Porcentaje de programas y acciones de desarrollo social por derecho social, 2020*

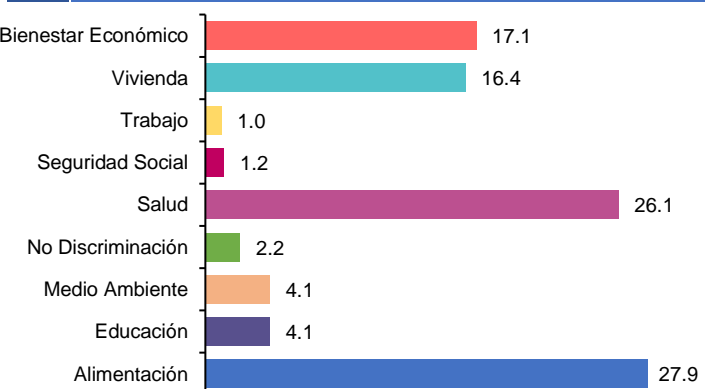

6 Número y porcentaje de intervenciones COVID-19, 2020**



7 Porcentaje por origen de la intervención COVID-19, 2020**

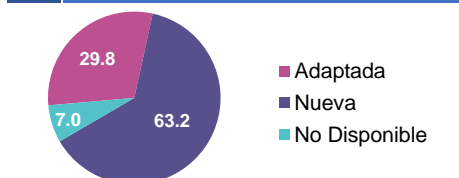

8 Porcentaje por tipo de apoyo de la intervención Covid-19, 2020**

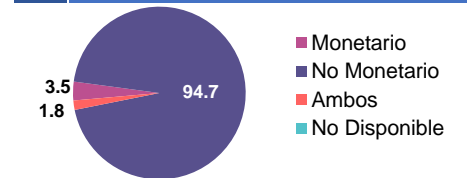

* Intervenciones identificadas en la construcción del Inventario Municipal.
 ** Intervenciones COVID-19 identificadas en el Inventario Municipal 2020.
¹ Censo 2020, INEGI.
² Resultados de pobreza a nivel estatal 2020, CONEVAL.
³ Grado de rezago social por entidad federativa 2020, CONEVAL.



Datos de responsables de la ficha analítica en CONEVAL

| | | |
|-------------------------------------|---------------------------|--------------|
| Karina Barrios Sánchez | kbarrios@coneval.org.mx | 55 5481 7285 |
| Christian Joel González Cuatlanquis | cjgonzalez@coneval.org.mx | 55 5481 7118 |
| Leslie Magally Ramírez Hernández | lramirez@coneval.org.mx | 55 5481 7237 |
| Alonso Aduna García | aaduna@coneval.org.mx | 55 5481 7260 |



Población total¹, 2020

Porcentaje de población en situación de pobreza², 2020

Número de municipios

217

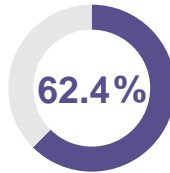

Grado de Rezago Social³

Alto

1 Número de programas y acciones de desarrollo social por Inventario Municipal, 2012-2020*

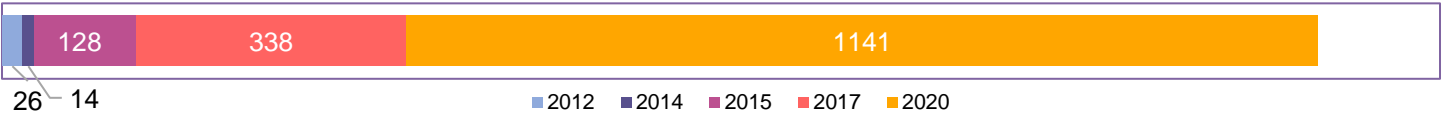

26 - 14

2 Porcentaje de municipios con página de internet, 2012-2020*

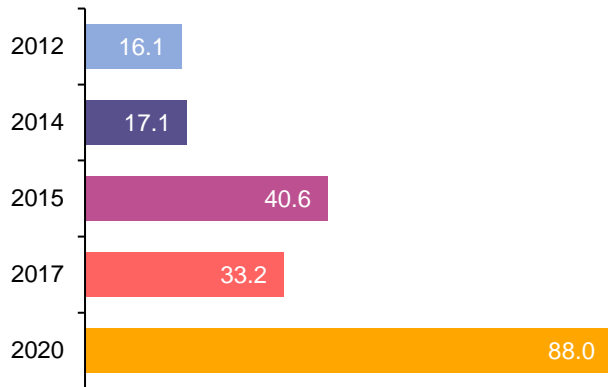

3 Porcentaje de municipios por disponibilidad de fuente de información, 2012-2020*

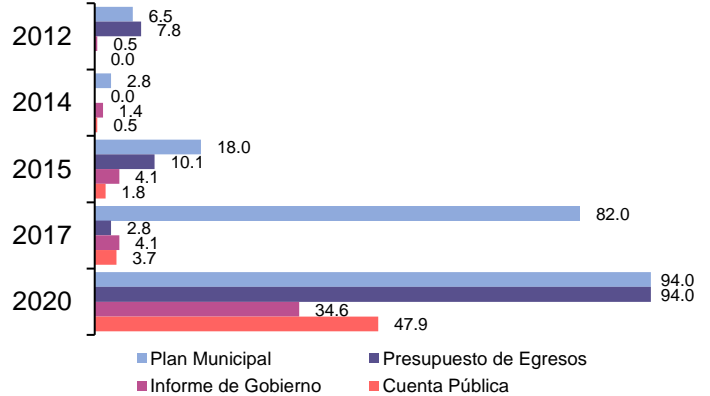

4 Distribución y número de programas y acciones de desarrollo social por fuente de información, 2020*

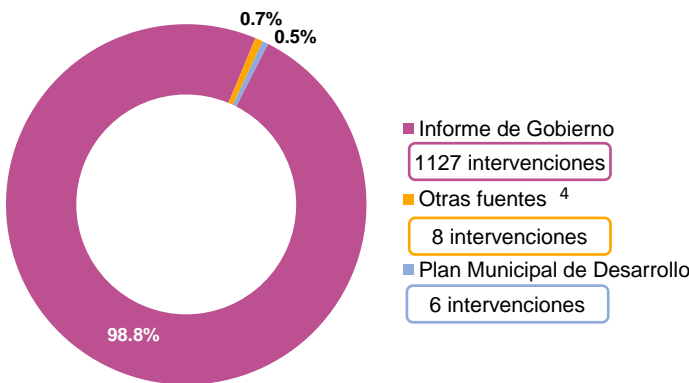

5 Porcentaje de programas y acciones de desarrollo social por derecho social, 2020*

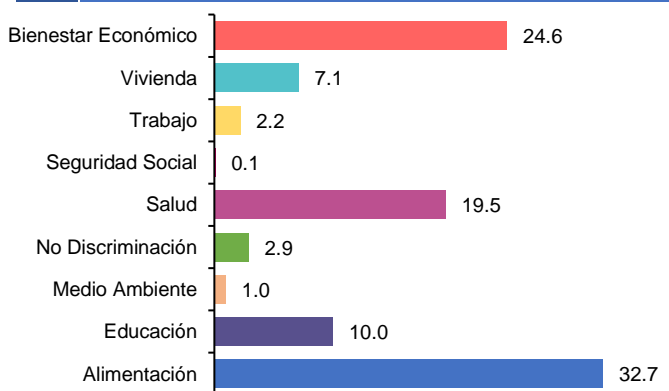

6 Número y porcentaje de intervenciones COVID-19, 2020**

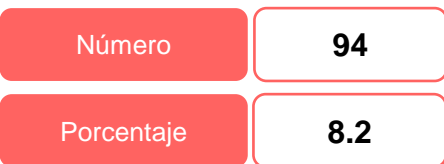

7 Porcentaje por origen de la intervención COVID-19, 2020**

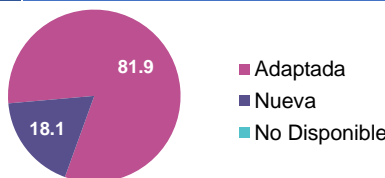

8 Porcentaje por tipo de apoyo de la intervención Covid-19, 2020**

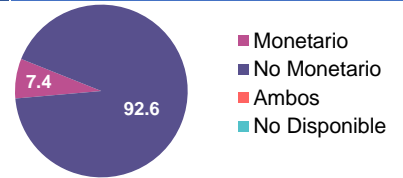

* Intervenciones identificadas en la construcción del Inventario Municipal.
 ** Intervenciones COVID-19 identificadas en el Inventario Municipal 2020.

¹ Censo 2020, INEGI.

² Resultados de pobreza a nivel estatal 2020, CONEVAL.

³ Grado de rezago social por entidad federativa 2020, CONEVAL.

⁴ Otras fuentes son aquellas distintas al Informe de Gobierno, Cuenta Pública, Presupuesto de Egresos y Plan Municipal de Desarrollo.



Datos de responsables de la ficha analítica en CONEVAL

| | | |
|-------------------------------------|---------------------------|--------------|
| Karina Barrios Sánchez | kbarrios@coneval.org.mx | 55 5481 7285 |
| Christian Joel González Cuatlanquis | cjgonzalez@coneval.org.mx | 55 5481 7118 |
| Leslie Magally Ramírez Hernández | lramirez@coneval.org.mx | 55 5481 7237 |
| Alonso Aduna García | aaduna@coneval.org.mx | 55 5481 7260 |



Población total¹, 2020

Porcentaje de población en situación de pobreza², 2020

Número de municipios **18**

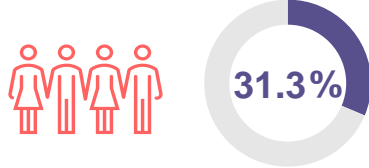

Grado de Rezago Social³ **Bajo**

1 Número de programas y acciones de desarrollo social por Inventario Municipal, 2012-2020*

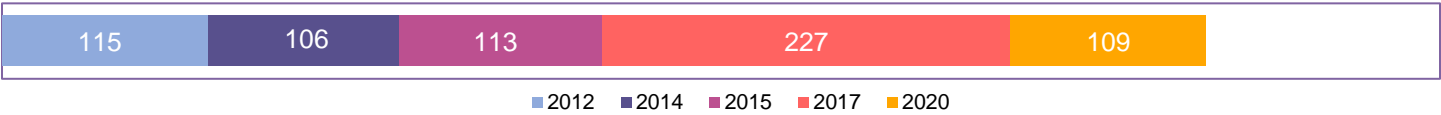

2 Porcentaje de municipios con página de internet, 2012-2020*



3 Porcentaje de municipios por disponibilidad de fuente de información, 2012-2020*

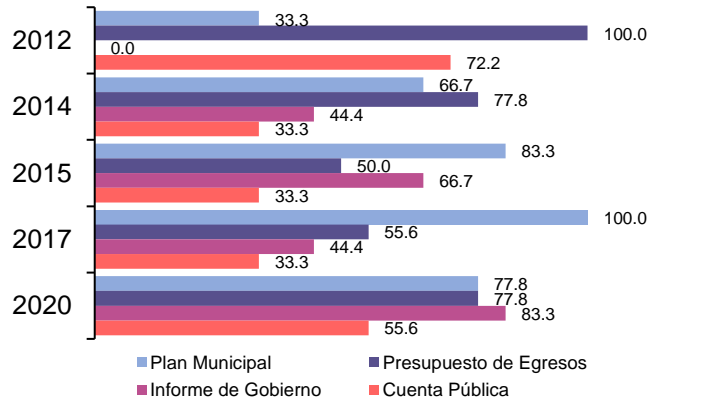

4 Distribución y número de programas y acciones de desarrollo social por fuente de información, 2020*

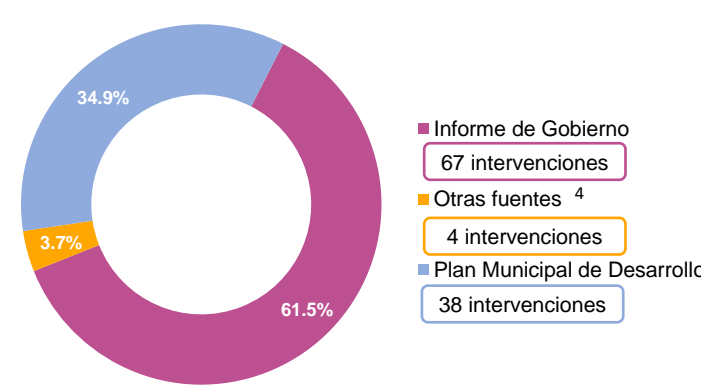

5 Porcentaje de programas y acciones de desarrollo social por derecho social, 2020*

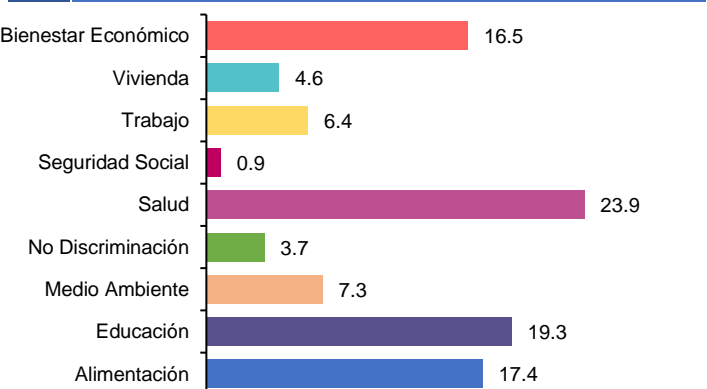

6 Número y porcentaje de intervenciones COVID-19, 2020**



7 Porcentaje por origen de la intervención COVID-19, 2020**

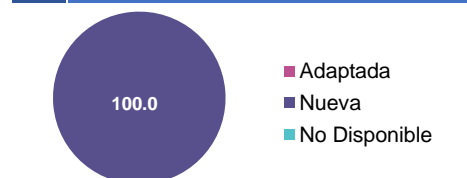

8 Porcentaje por tipo de apoyo de la intervención Covid-19, 2020**

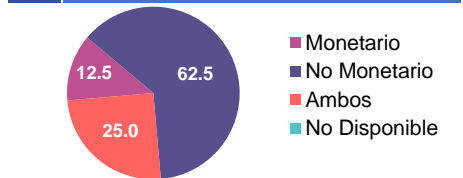

* Intervenciones identificadas en la construcción del Inventario Municipal.
 ** Intervenciones COVID-19 identificadas en el Inventario Municipal 2020.
 1 Censo 2020, INEGI.
 2 Resultados de pobreza a nivel estatal 2020, CONEVAL.
 3 Grado de rezago social por entidad federativa 2020, CONEVAL.
 4 Otras fuentes son aquellas distintas al Informe de Gobierno, Cuenta Pública, Presupuesto de Egresos y Plan Municipal de Desarrollo.



| Datos de responsables de la ficha analítica en CONEVAL | | |
|--|---------------------------|--------------|
| Karina Barrios Sánchez | kbarrios@coneval.org.mx | 55 5481 7285 |
| Christian Joel González Cuatlanquis | cjgonzalez@coneval.org.mx | 55 5481 7118 |
| Leslie Magally Ramírez Hernández | lramirez@coneval.org.mx | 55 5481 7237 |
| Alonso Aduna García | aaduna@coneval.org.mx | 55 5481 7260 |



Población total¹, 2020

Porcentaje de población en situación de pobreza², 2020

Número de municipios **11**

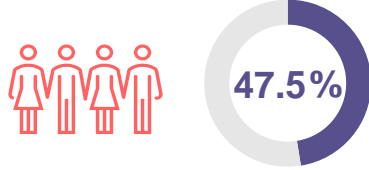

Grado de Rezago Social³ **Bajo**

1 Número de programas y acciones de desarrollo social por Inventario Municipal, 2012-2020*

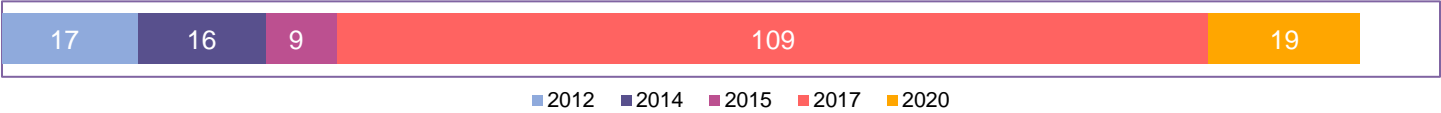

2 Porcentaje de municipios con página de internet, 2012-2020*

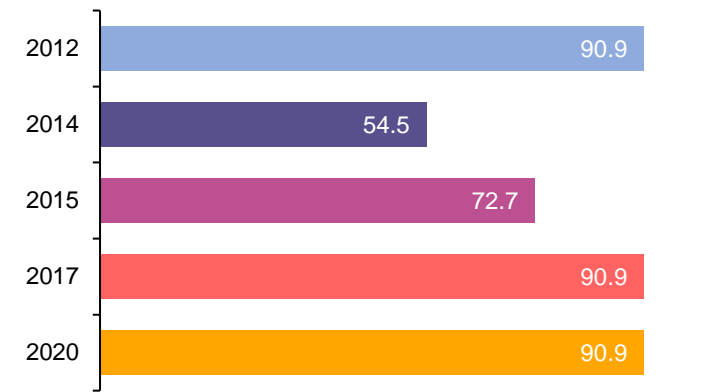

3 Porcentaje de municipios por disponibilidad de fuente de información, 2012-2020*

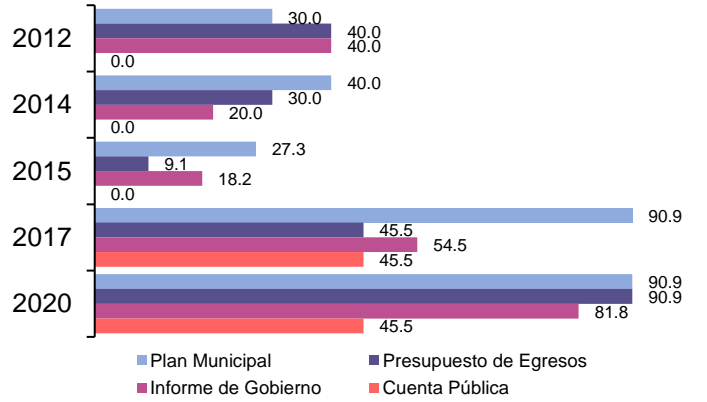

4 Distribución y número de programas y acciones de desarrollo social por fuente de información, 2020*

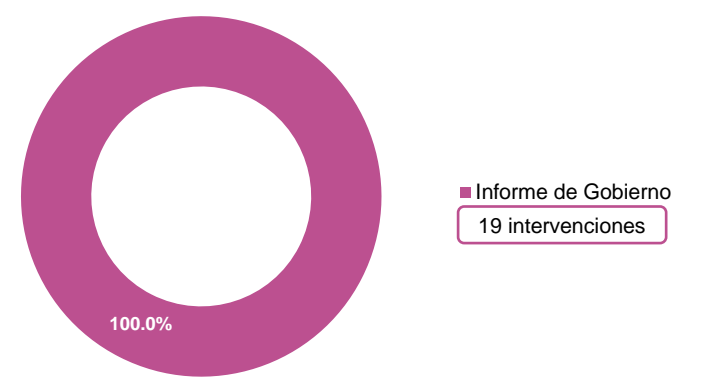

5 Porcentaje de programas y acciones de desarrollo social por derecho social, 2020*

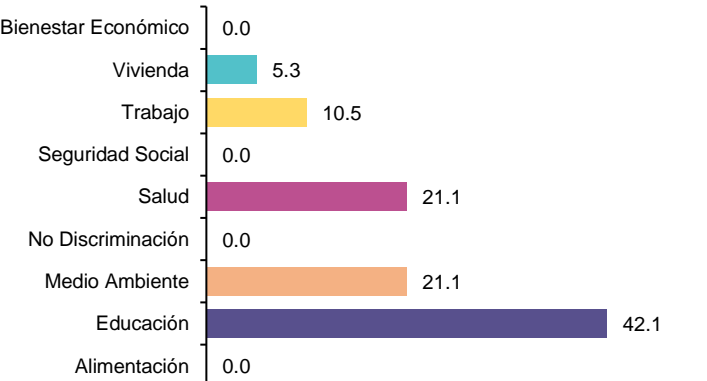

6 Número y porcentaje de intervenciones COVID-19, 2020**



7 Porcentaje por origen de la intervención COVID-19, 2020**

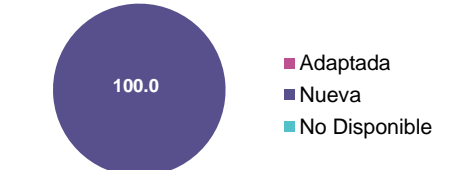

8 Porcentaje por tipo de apoyo de la intervención Covid-19, 2020**



* Intervenciones identificadas en la construcción del Inventario Municipal.
 ** Intervenciones COVID-19 identificadas en el Inventario Municipal 2020.
¹ Censo 2020, INEGI.
² Resultados de pobreza a nivel estatal 2020, CONEVAL.
³ Grado de rezago social por entidad federativa 2020, CONEVAL.



Datos de responsables de la ficha analítica en CONEVAL

| | | |
|---------------------------------------|---------------------------|--------------|
| Karina Barrios Sánchez | kbarrios@coneval.org.mx | 55 5481 7285 |
| Christian Joel González Cuatitlanquis | cjgonzalez@coneval.org.mx | 55 5481 7118 |
| Leslie Magally Ramírez Hernández | lramirez@coneval.org.mx | 55 5481 7237 |
| Alonso Aduna García | aaduna@coneval.org.mx | 55 5481 7260 |



Población total¹, 2020

Porcentaje de población en situación de pobreza², 2020

Número de municipios

58

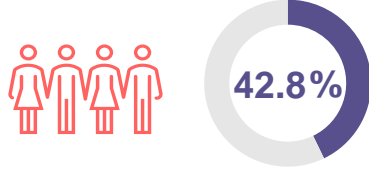

Grado de Rezago Social³

Alto

1 Número de programas y acciones de desarrollo social por Inventario Municipal, 2012-2020*

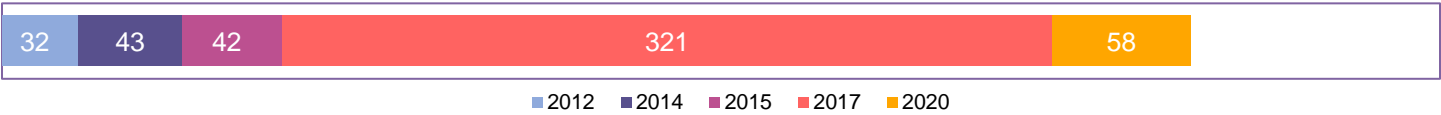

2 Porcentaje de municipios con página de internet, 2012-2020*

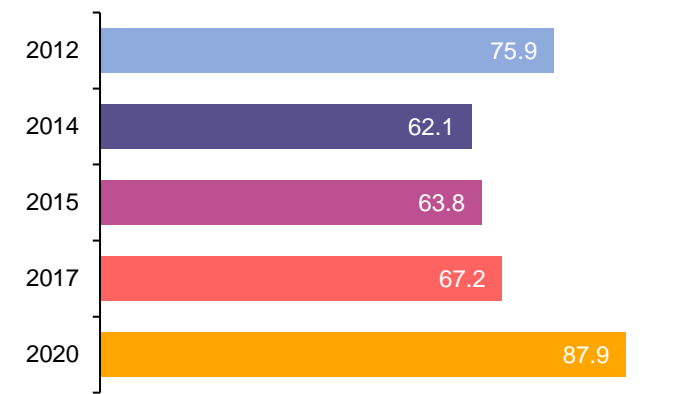

3 Porcentaje de municipios por disponibilidad de fuente de información, 2012-2020*

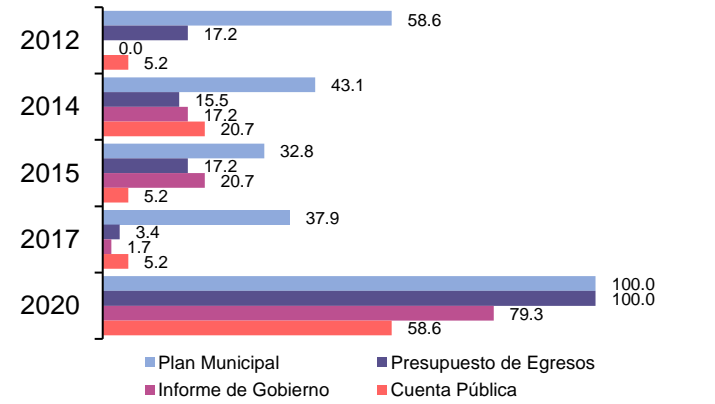

4 Distribución y número de programas y acciones de desarrollo social por fuente de información, 2020*

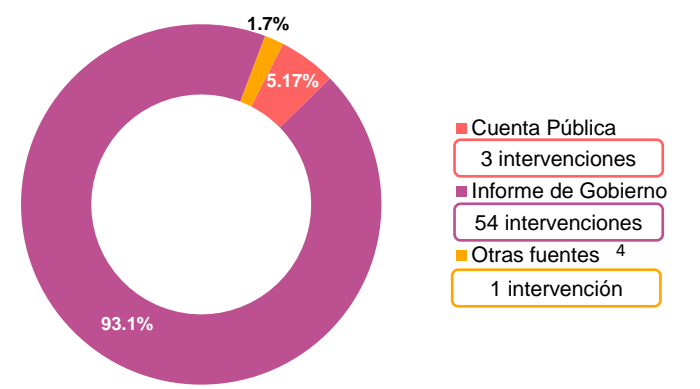

5 Porcentaje de programas y acciones de desarrollo social por derecho social, 2020*

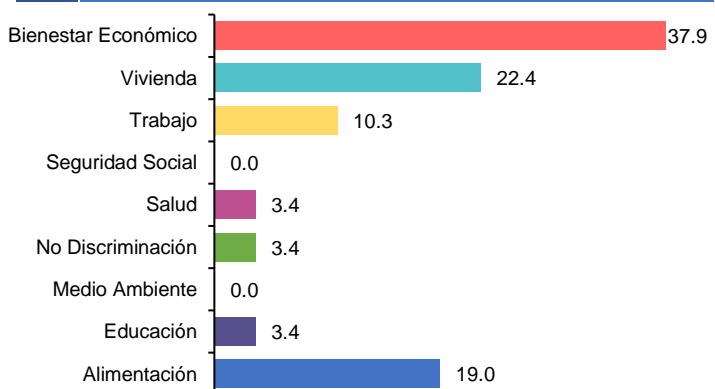

6 Número y porcentaje de intervenciones COVID-19, 2020**

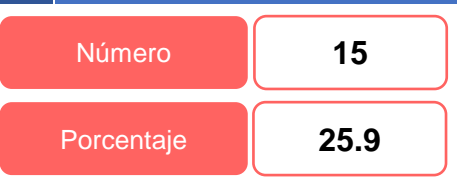

7 Porcentaje por origen de la intervención COVID-19, 2020**

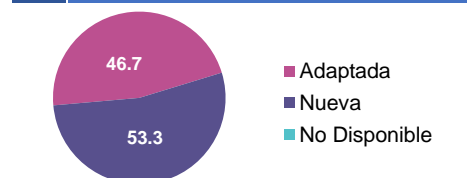

8 Porcentaje por tipo de apoyo de la intervención Covid-19, 2020**

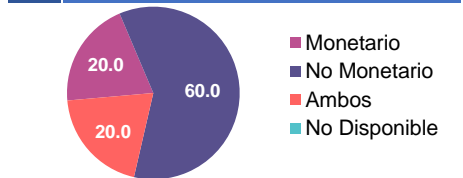

* Intervenciones identificadas en la construcción del Inventario Municipal.
 ** Intervenciones COVID-19 identificadas en el Inventario Municipal 2020.
¹ Censo 2020, INEGI.
² Resultados de pobreza a nivel estatal 2020, CONEVAL.
³ Grado de rezago social por entidad federativa 2020, CONEVAL.
⁴ Otras fuentes son aquellas distintas al Informe de Gobierno, Cuenta Pública, Presupuesto de Egresos y Plan Municipal de Desarrollo.



| Datos de responsables de la ficha analítica en CONEVAL | | |
|--|---------------------------|--------------|
| Karina Barrios Sánchez | kbarrios@coneval.org.mx | 55 5481 7285 |
| Christian Joel González Cuatlanquis | cjgonzalez@coneval.org.mx | 55 5481 7118 |
| Leslie Magally Ramírez Hernández | lramirez@coneval.org.mx | 55 5481 7237 |
| Alonso Aduna García | aaduna@coneval.org.mx | 55 5481 7260 |



Población total¹, 2020

Porcentaje de población en situación de pobreza², 2020

Número de municipios

18



Grado de Rezago Social³

Bajo

1 Número de programas y acciones de desarrollo social por Inventario Municipal, 2012-2020*

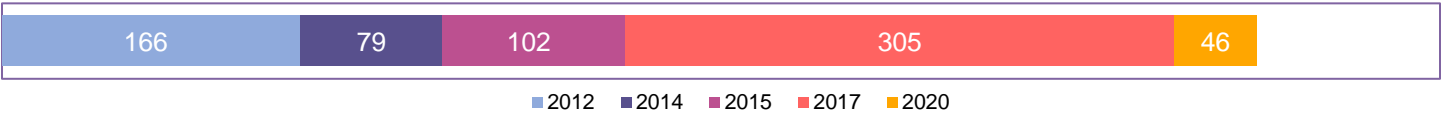

2 Porcentaje de municipios con página de internet, 2012-2020*

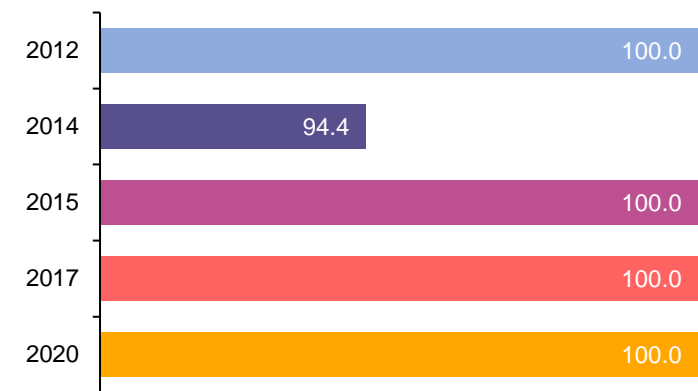

3 Porcentaje de municipios por disponibilidad de fuente de información, 2012-2020*

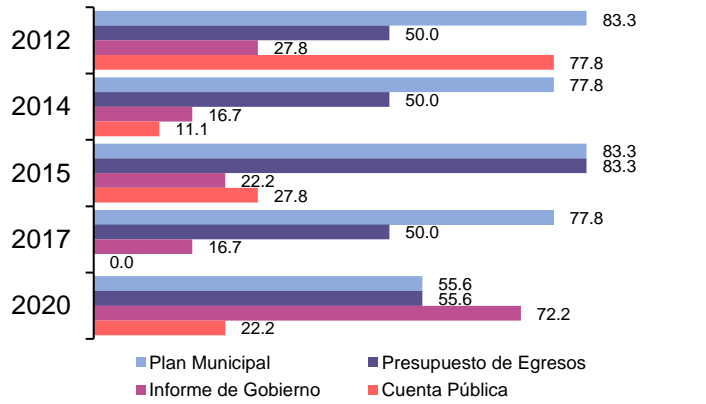

4 Distribución y número de programas y acciones de desarrollo social por fuente de información, 2020*

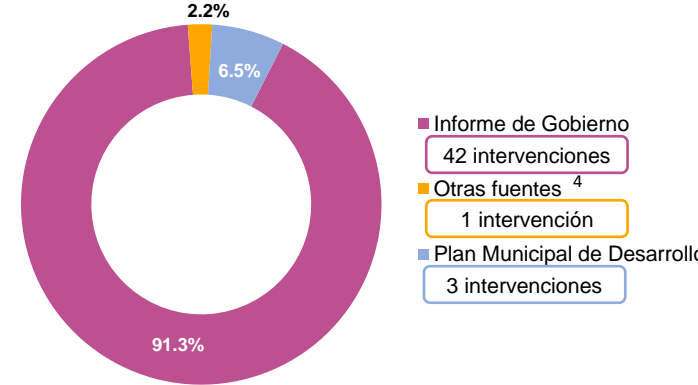

5 Porcentaje de programas y acciones de desarrollo social por derecho social, 2020*

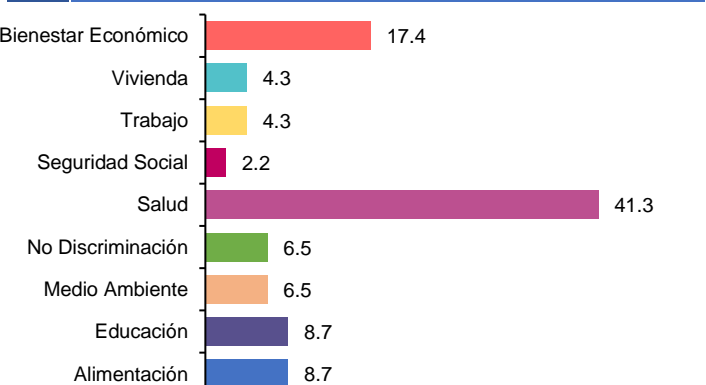

6 Número y porcentaje de intervenciones COVID-19, 2020**



7 Porcentaje por origen de la intervención COVID-19, 2020**

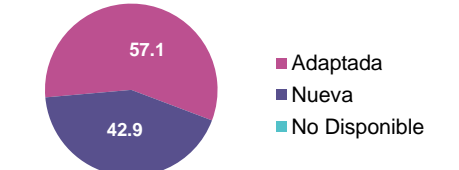

8 Porcentaje por tipo de apoyo de la intervención Covid-19, 2020**

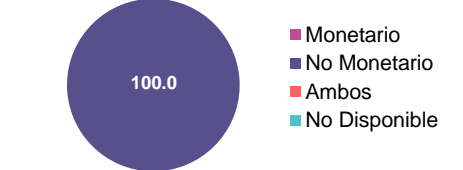

* Intervenciones identificadas en la construcción del Inventario Municipal.
 ** Intervenciones COVID-19 identificadas en el Inventario Municipal 2020.
¹ Censo 2020, INEGI.
² Resultados de pobreza a nivel estatal 2020, CONEVAL.
³ Grado de rezago social por entidad federativa 2020, CONEVAL.
⁴ Otras fuentes son aquellas distintas al Informe de Gobierno, Cuenta Pública, Presupuesto de Egresos y Plan Municipal de Desarrollo.



| Datos de responsables de la ficha analítica en CONEVAL | | |
|--|---------------------------|--------------|
| Karina Barrios Sánchez | kbarrios@coneval.org.mx | 55 5481 7285 |
| Christian Joel González Cuatlanquis | cjgonzalez@coneval.org.mx | 55 5481 7118 |
| Leslie Magally Ramírez Hernández | lramirez@coneval.org.mx | 55 5481 7237 |
| Alonso Aduna García | aaduna@coneval.org.mx | 55 5481 7260 |



Población total¹, 2020

Porcentaje de población en situación de pobreza², 2020

Número de municipios

72

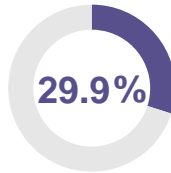

Grado de Rezago Social³

Bajo

1 Número de programas y acciones de desarrollo social por Inventario Municipal, 2012-2020*

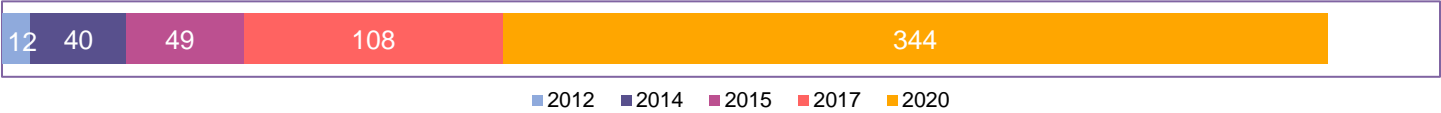

2 Porcentaje de municipios con página de internet, 2012-2020*

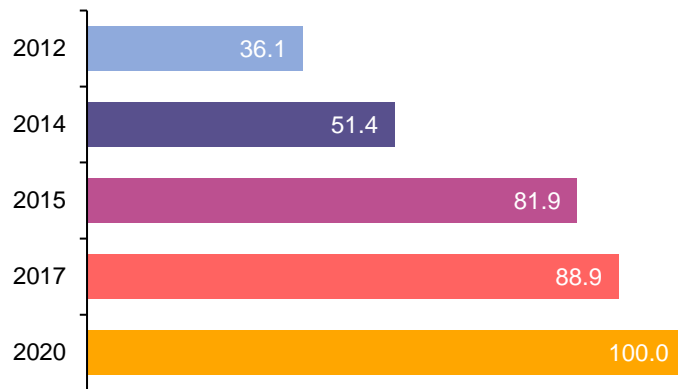

3 Porcentaje de municipios por disponibilidad de fuente de información, 2012-2020*

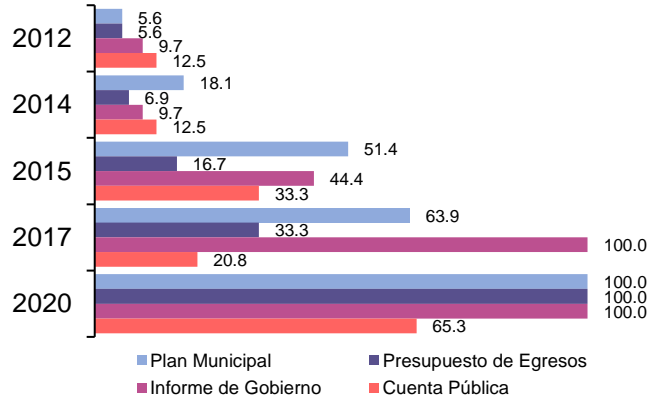

4 Distribución y número de programas y acciones de desarrollo social por fuente de información, 2020*

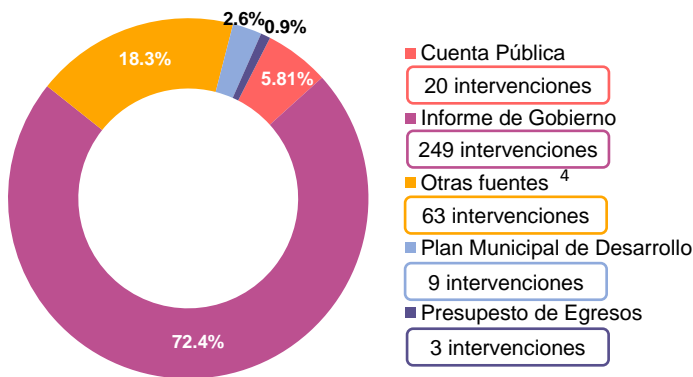

5 Porcentaje de programas y acciones de desarrollo social por derecho social, 2020*

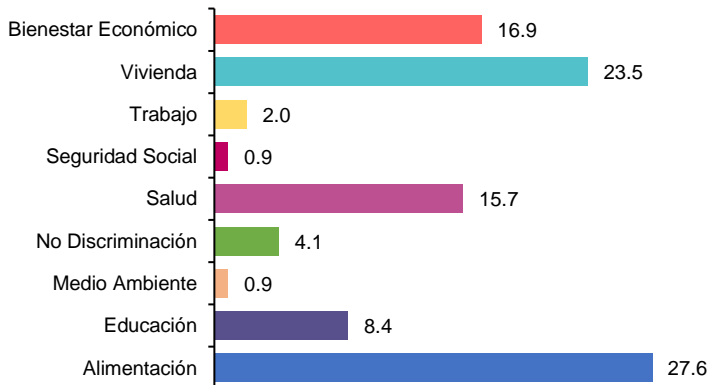

6 Número y porcentaje de intervenciones COVID-19, 2020**

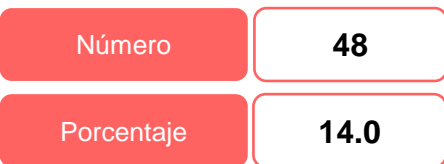

7 Porcentaje por origen de la intervención COVID-19, 2020**

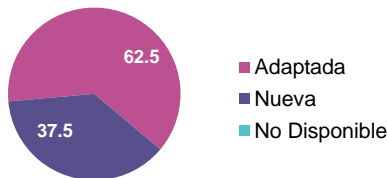

8 Porcentaje por tipo de apoyo de la intervención Covid-19, 2020**

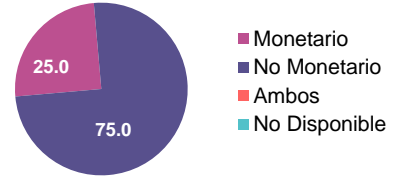

* Intervenciones identificadas en la construcción del Inventario Municipal.
 ** Intervenciones COVID-19 identificadas en el Inventario Municipal 2020.

¹ Censo 2020, INEGI.

² Resultados de pobreza a nivel estatal 2020, CONEVAL.

³ Grado de rezago social por entidad federativa 2020, CONEVAL.

⁴ Otras fuentes son aquellas distintas al Informe de Gobierno, Cuenta Pública, Presupuesto de Egresos y Plan Municipal de Desarrollo.



Datos de responsables de la ficha analítica en CONEVAL

| | | |
|---------------------------------------|---------------------------|--------------|
| Karina Barrios Sánchez | kbarrios@coneval.org.mx | 55 5481 7285 |
| Christian Joel González Cuatitlanquis | cjgonzalez@coneval.org.mx | 55 5481 7118 |
| Leslie Magally Ramírez Hernández | lramirez@coneval.org.mx | 55 5481 7237 |
| Alonso Aduna García | aaduna@coneval.org.mx | 55 5481 7260 |



Población total¹, 2020

Porcentaje de población en situación de pobreza², 2020

Número de municipios

17

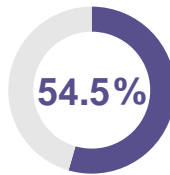

Grado de Rezago Social³

Medio

1 Número de programas y acciones de desarrollo social por Inventario Municipal, 2012-2020*

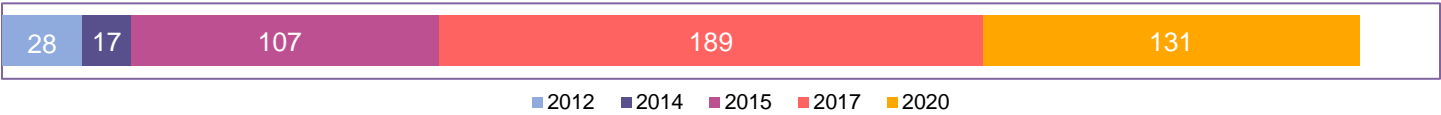

2 Porcentaje de municipios con página de internet, 2012-2020*

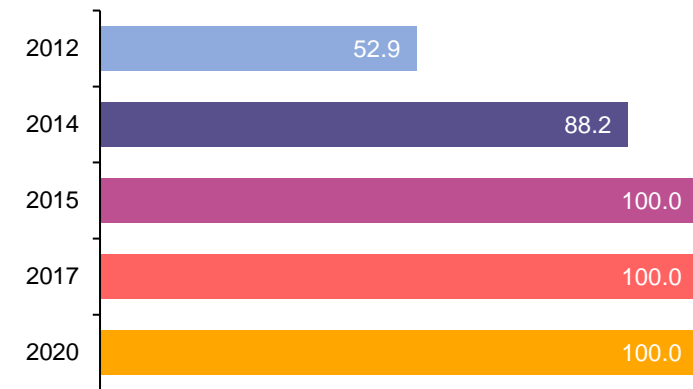

3 Porcentaje de municipios por disponibilidad de fuente de información, 2012-2020*

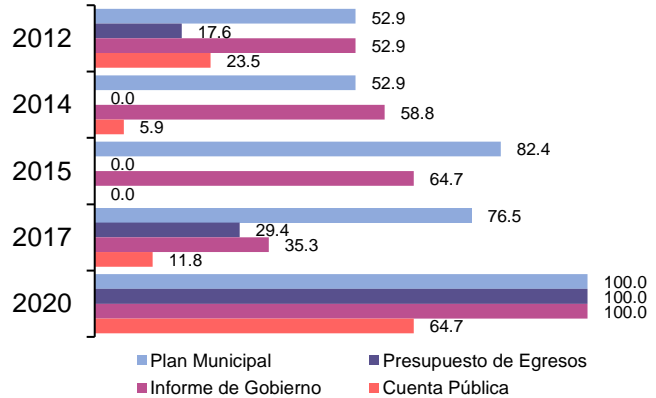

4 Distribución y número de programas y acciones de desarrollo social por fuente de información, 2020*

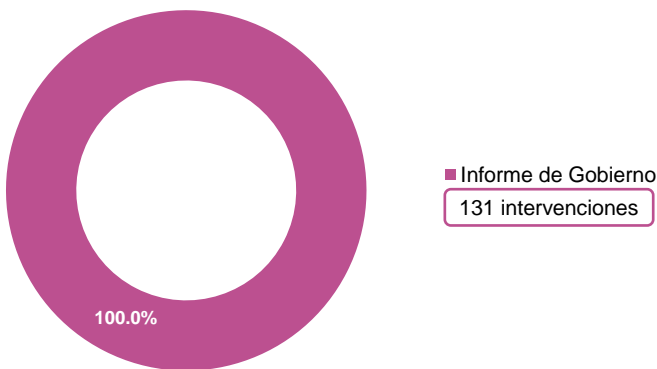

5 Porcentaje de programas y acciones de desarrollo social por derecho social, 2020*

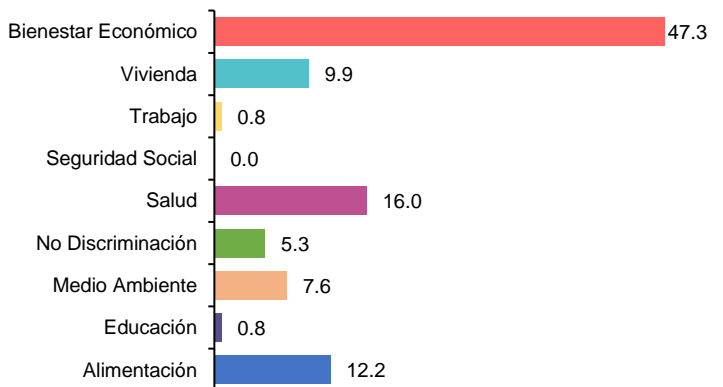

6 Número y porcentaje de intervenciones COVID-19, 2020**

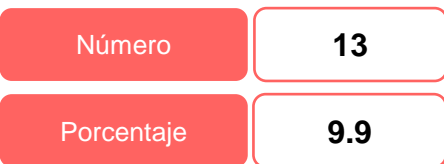

7 Porcentaje por origen de la intervención COVID-19, 2020**

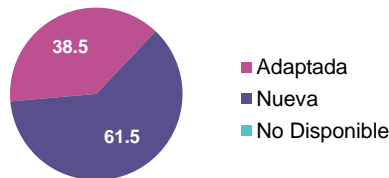

8 Porcentaje por tipo de apoyo de la intervención Covid-19, 2020**

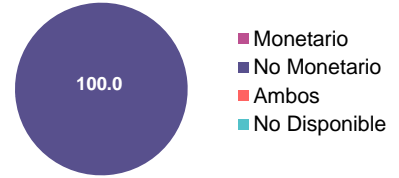

* Intervenciones identificadas en la construcción del Inventario Municipal.
** Intervenciones COVID-19 identificadas en el Inventario Municipal 2020.
1 Censo 2020, INEGI.
2 Resultados de pobreza a nivel estatal 2020, CONEVAL.
3 Grado de rezago social por entidad federativa 2020, CONEVAL.



Datos de responsables de la ficha analítica en CONEVAL

| | | |
|-------------------------------------|---------------------------|--------------|
| Karina Barrios Sánchez | kbarrios@coneval.org.mx | 55 5481 7285 |
| Christian Joel González Cuatlanquis | cjgonzalez@coneval.org.mx | 55 5481 7118 |
| Leslie Magally Ramírez Hernández | lramirez@coneval.org.mx | 55 5481 7237 |
| Alonso Aduna García | aaduna@coneval.org.mx | 55 5481 7260 |



Población total¹, 2020

Porcentaje de población en situación de pobreza², 2020

Número de municipios

43

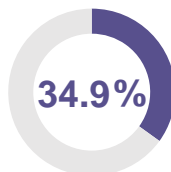

Grado de Rezago Social³

Bajo

1 Número de programas y acciones de desarrollo social por Inventario Municipal, 2012-2020*



2 Porcentaje de municipios con página de internet, 2012-2020*

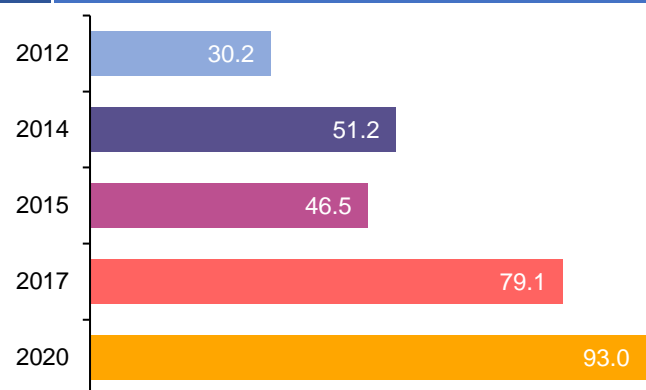

3 Porcentaje de municipios por disponibilidad de fuente de información, 2012-2020*

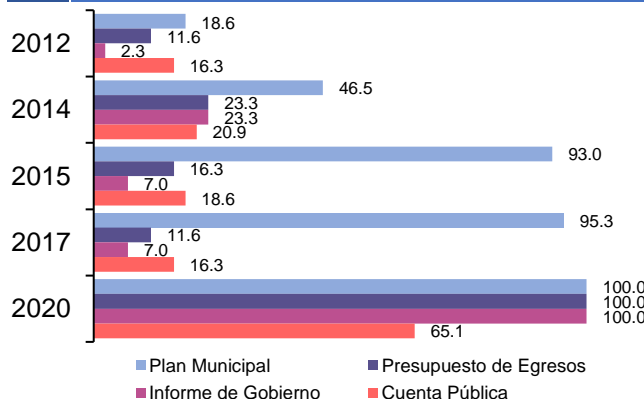

4 Distribución y número de programas y acciones de desarrollo social por fuente de información, 2020*

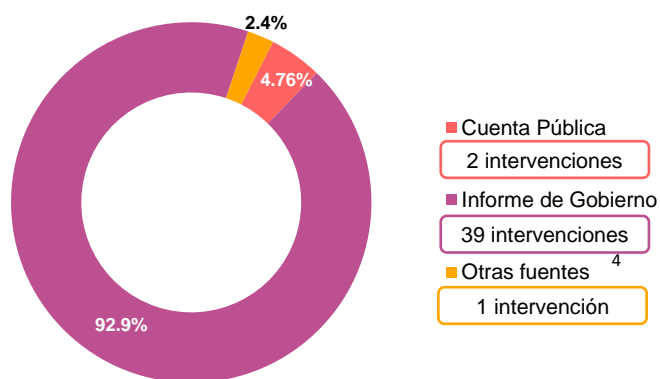

5 Porcentaje de programas y acciones de desarrollo social por derecho social, 2020*

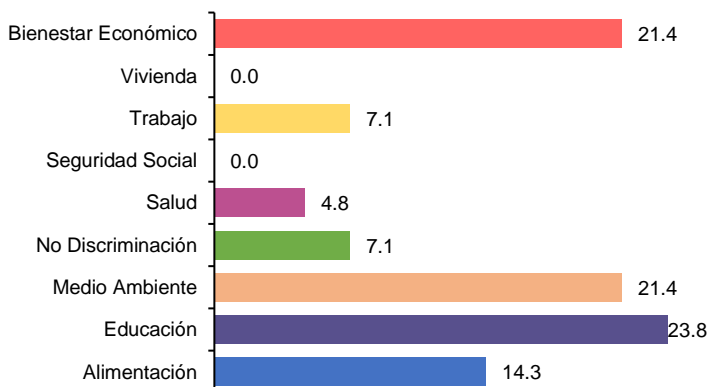

6 Número y porcentaje de intervenciones COVID-19, 2020**

Número

4

Porcentaje

9.5

7 Porcentaje por origen de la intervención COVID-19, 2020**

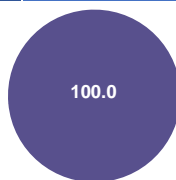

Adaptada
Nueva
No Disponible

8 Porcentaje por tipo de apoyo de la intervención Covid-19, 2020**

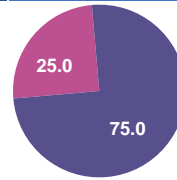

Monetario
No Monetario
Ambos
No Disponible

* Intervenciones identificadas en la construcción del Inventario Municipal.
** Intervenciones COVID-19 identificadas en el Inventario Municipal 2020.

¹ Censo 2020, INEGI.

² Resultados de pobreza a nivel estatal 2020, CONEVAL.

³ Grado de rezago social por entidad federativa 2020, CONEVAL.

⁴ Otras fuentes son aquellas distintas al Informe de Gobierno, Cuenta Pública, Presupuesto de Egresos y Plan Municipal de Desarrollo.



Datos de responsables de la ficha analítica en CONEVAL

| | | |
|-------------------------------------|---------------------------|--------------|
| Karina Barrios Sánchez | kbarrios@coneval.org.mx | 55 5481 7285 |
| Christian Joel González Cuatlanquis | cjgonzalez@coneval.org.mx | 55 5481 7118 |
| Leslie Magally Ramírez Hernández | lramirez@coneval.org.mx | 55 5481 7237 |
| Alonso Aduna García | aaduna@coneval.org.mx | 55 5481 7260 |



Población total¹, 2020

Porcentaje de población en situación de pobreza², 2020

Número de municipios

60

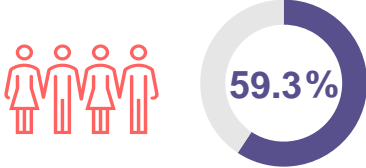

Grado de Rezago Social³

Medio

1 Número de programas y acciones de desarrollo social por Inventario Municipal, 2012-2020*

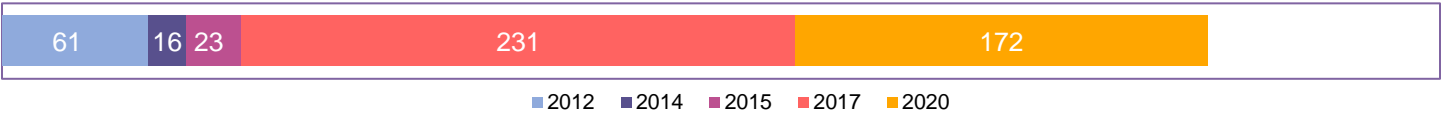

2 Porcentaje de municipios con página de internet, 2012-2020*

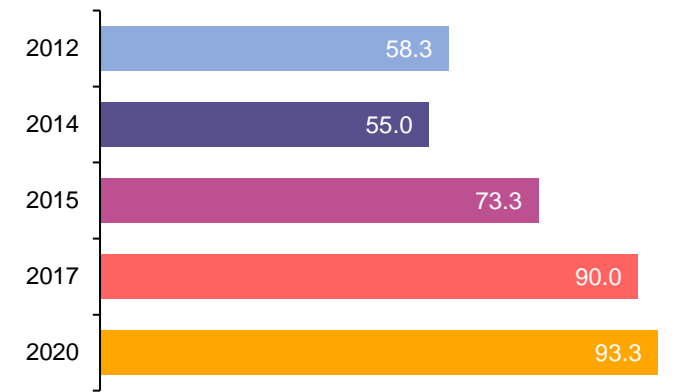

3 Porcentaje de municipios por disponibilidad de fuente de información, 2012-2020*

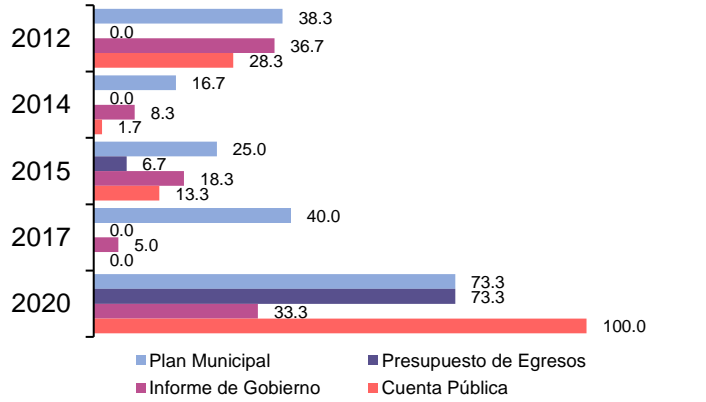

4 Distribución y número de programas y acciones de desarrollo social por fuente de información, 2020*

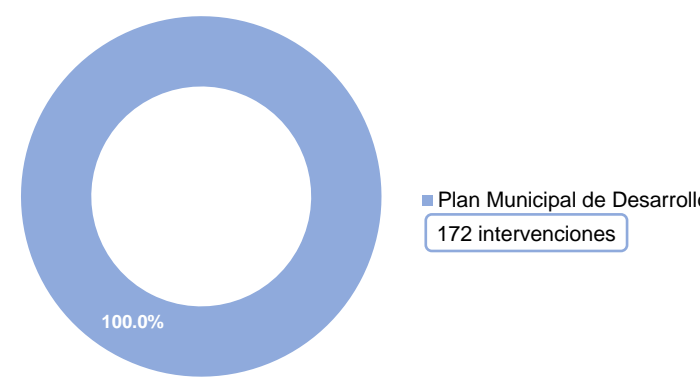

5 Porcentaje de programas y acciones de desarrollo social por derecho social, 2020*

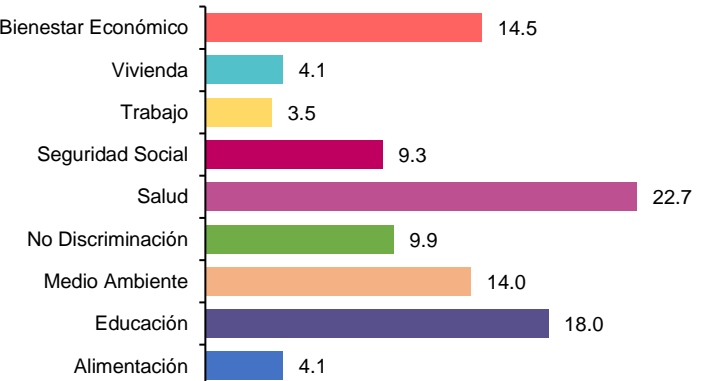

6 Número y porcentaje de intervenciones COVID-19, 2020**

Número: **0**

Porcentaje: **0.0**

7 Porcentaje por origen de la intervención COVID-19, 2020**

No se identificó información sobre intervenciones COVID-19 para ninguno de los municipios

8 Porcentaje por tipo de apoyo de la intervención Covid-19, 2020**

No se identificó información sobre intervenciones COVID-19 para ninguno de los municipios

* Intervenciones identificadas en la construcción del Inventario Municipal.
 ** Intervenciones COVID-19 identificadas en el Inventario Municipal 2020.
¹ Censo 2020, INEGI.
² Resultados de pobreza a nivel estatal 2020, CONEVAL.
³ Grado de rezago social por entidad federativa 2020, CONEVAL.



Datos de responsables de la ficha analítica en CONEVAL

| | | |
|-------------------------------------|---------------------------|--------------|
| Karina Barrios Sánchez | kbarrios@coneval.org.mx | 55 5481 7285 |
| Christian Joel González Cuatlanquis | cjgonzalez@coneval.org.mx | 55 5481 7118 |
| Leslie Magally Ramírez Hernández | lramirez@coneval.org.mx | 55 5481 7237 |
| Alonso Aduna García | aaduna@coneval.org.mx | 55 5481 7260 |



Población total¹, 2020

Porcentaje de población en situación de pobreza², 2020

Número de municipios

212

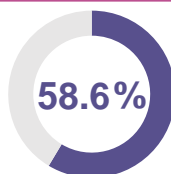

Grado de Rezago Social³

Muy alto

1 Número de programas y acciones de desarrollo social por Inventario Municipal, 2012-2020*

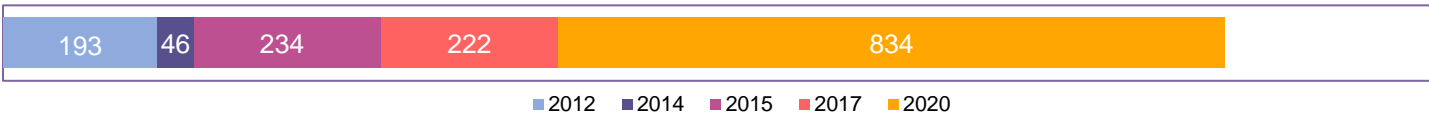

2 Porcentaje de municipios con página de internet, 2012-2020*

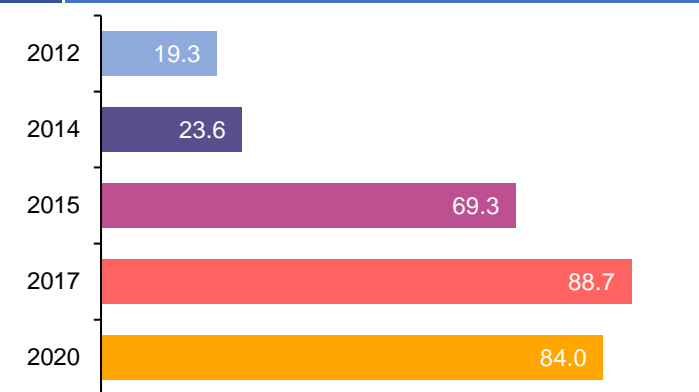

3 Porcentaje de municipios por disponibilidad de fuente de información, 2012-2020*

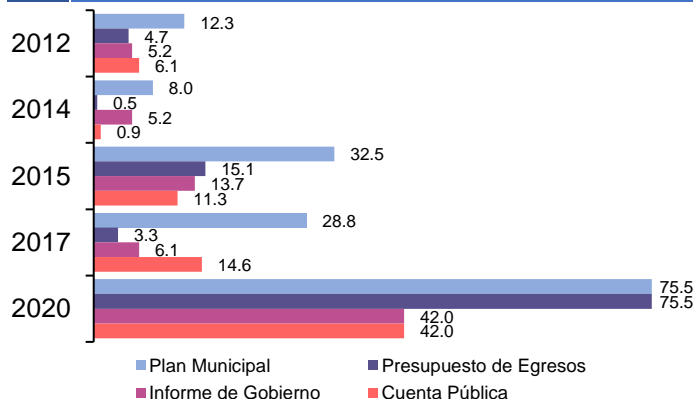

4 Distribución y número de programas y acciones de desarrollo social por fuente de información, 2020*

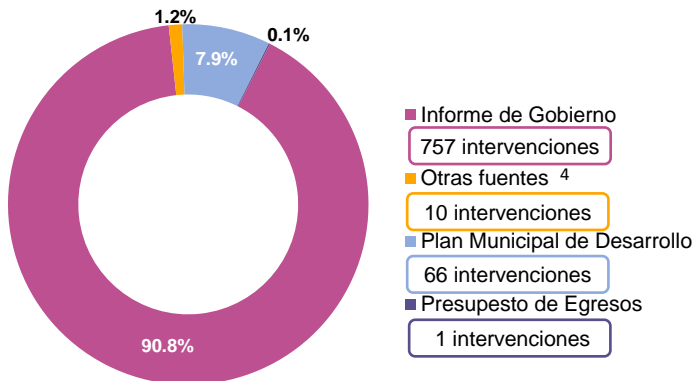

5 Porcentaje de programas y acciones de desarrollo social por derecho social, 2020*

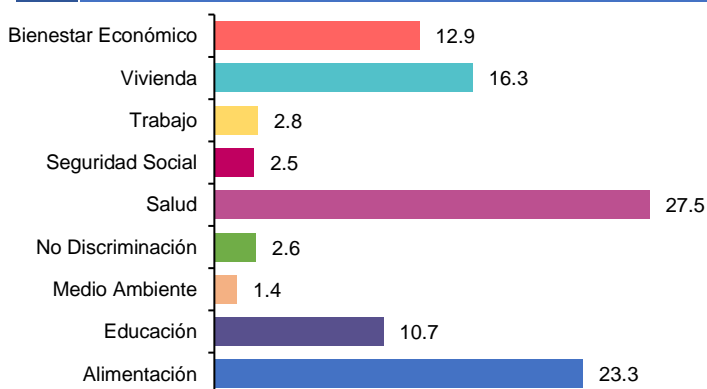

6 Número y porcentaje de intervenciones COVID-19, 2020**

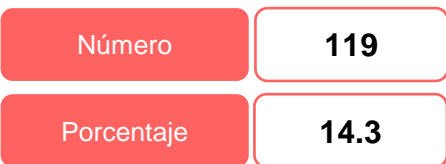

7 Porcentaje por origen de la intervención COVID-19, 2020**

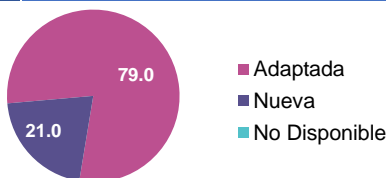

8 Porcentaje por tipo de apoyo de la intervención Covid-19, 2020**

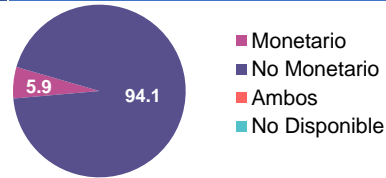

* Intervenciones identificadas en la construcción del Inventario Municipal.
 ** Intervenciones COVID-19 identificadas en el Inventario Municipal 2020.

¹ Censo 2020, INEGI.

² Resultados de pobreza a nivel estatal 2020, CONEVAL.

³ Grado de rezago social por entidad federativa 2020, CONEVAL.

⁴ Otras fuentes son aquellas distintas al Informe de Gobierno, Cuenta Pública, Presupuesto de Egresos y Plan Municipal de Desarrollo.



Datos de responsables de la ficha analítica en CONEVAL

| | | |
|-------------------------------------|---------------------------|--------------|
| Karina Barrios Sánchez | kbarrios@coneval.org.mx | 55 5481 7285 |
| Christian Joel González Cuatlanquis | cjgonzalez@coneval.org.mx | 55 5481 7118 |
| Leslie Magally Ramírez Hernández | lramirez@coneval.org.mx | 55 5481 7237 |
| Alonso Aduna García | aaduna@coneval.org.mx | 55 5481 7260 |



Población total¹, 2020

Porcentaje de población en situación de pobreza², 2020

Número de municipios

106

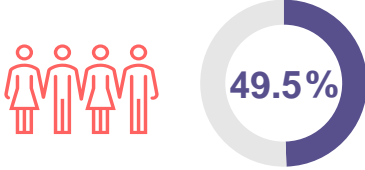

Grado de Rezago Social³

Medio

1 Número de programas y acciones de desarrollo social por Inventario Municipal, 2012-2020*

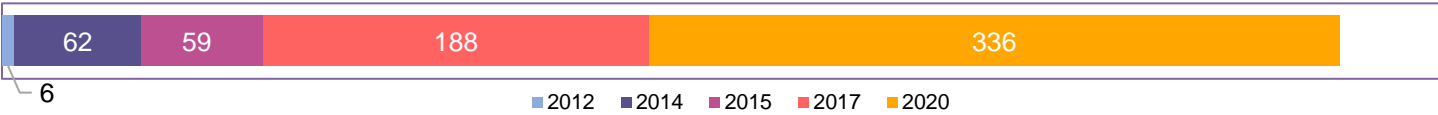

2 Porcentaje de municipios con página de internet, 2012-2020*

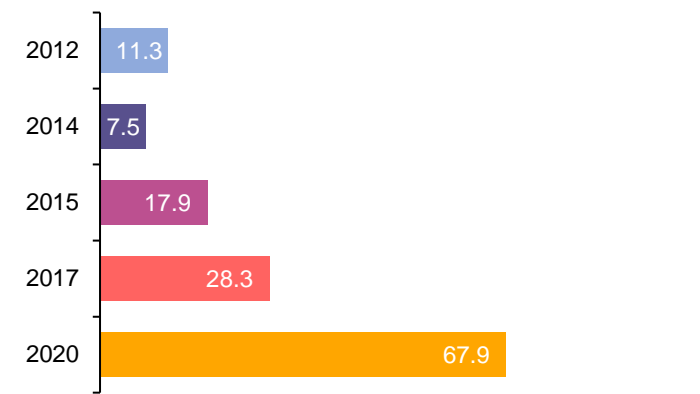

3 Porcentaje de municipios por disponibilidad de fuente de información, 2012-2020*

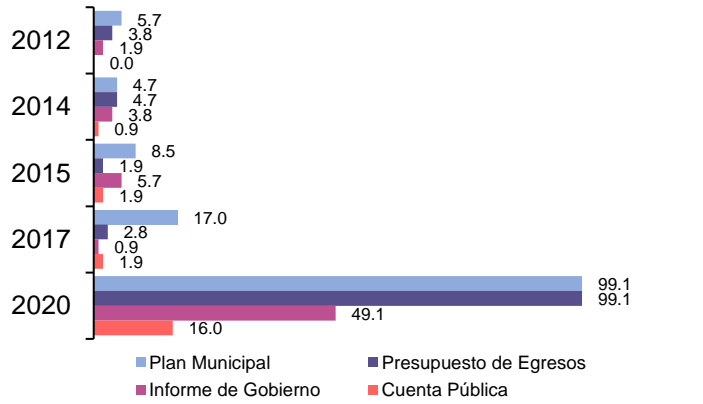

4 Distribución y número de programas y acciones de desarrollo social por fuente de información, 2020*

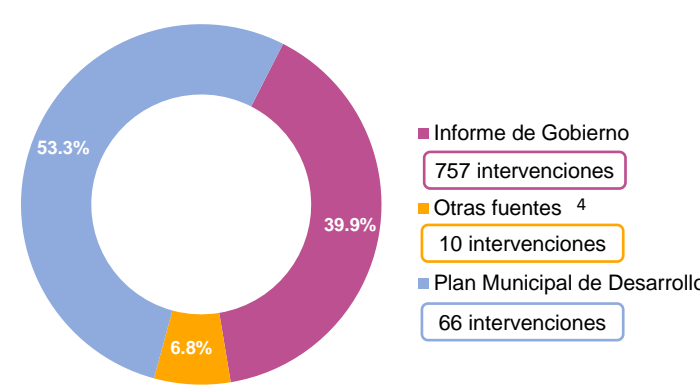

5 Porcentaje de programas y acciones de desarrollo social por derecho social, 2020*

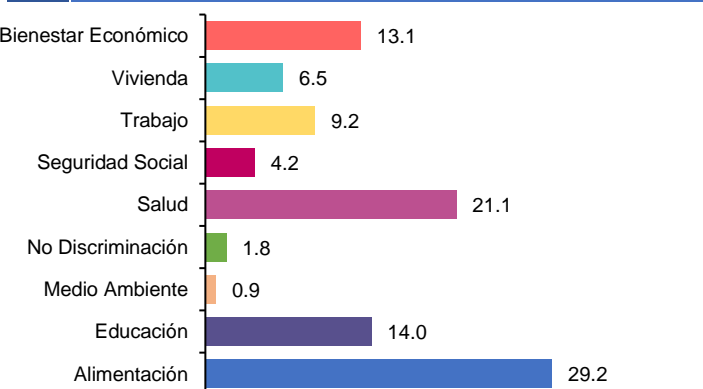

6 Número y porcentaje de intervenciones COVID-19, 2020**

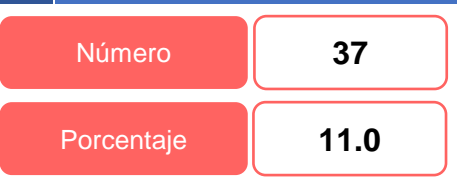

7 Porcentaje por origen de la intervención COVID-19, 2020**

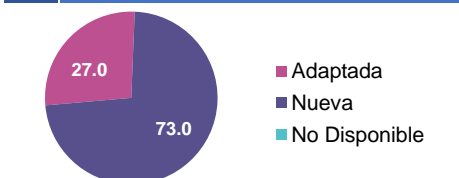

8 Porcentaje por tipo de apoyo de la intervención Covid-19, 2020**

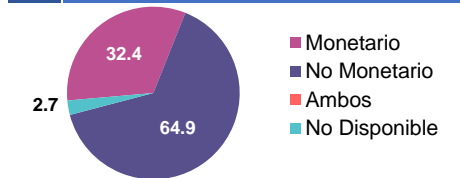

* Intervenciones identificadas en la construcción del Inventario Municipal.
 ** Intervenciones COVID-19 identificadas en el Inventario Municipal 2020.
¹ Censo 2020, INEGI.
² Resultados de pobreza a nivel estatal 2020, CONEVAL.
³ Grado de rezago social por entidad federativa 2020, CONEVAL.
⁴ Otras fuentes son aquellas distintas al Informe de Gobierno, Cuenta Pública, Presupuesto de Egresos y Plan Municipal de Desarrollo.



| Datos de responsables de la ficha analítica en CONEVAL | | |
|--|---------------------------|--------------|
| Karina Barrios Sánchez | kbarrios@coneval.org.mx | 55 5481 7285 |
| Christian Joel González Cuatlanquis | cjgonzalez@coneval.org.mx | 55 5481 7118 |
| Leslie Magally Ramírez Hernández | lramirez@coneval.org.mx | 55 5481 7237 |
| Alonso Aduna García | aaduna@coneval.org.mx | 55 5481 7260 |



Población total¹, 2020

Porcentaje de población en situación de pobreza², 2020

Número de municipios

58

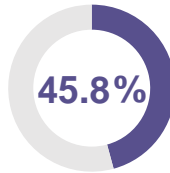

Grado de Rezago Social³

Bajo

1 Número de programas y acciones de desarrollo social por Inventario Municipal, 2012-2020*

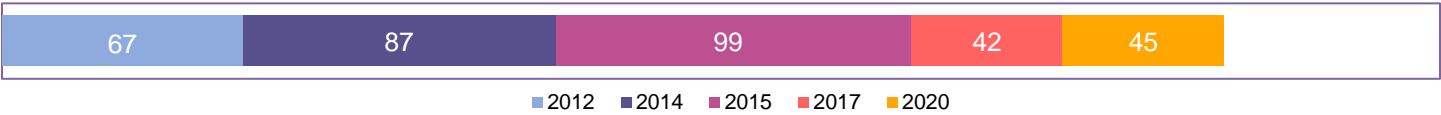

2 Porcentaje de municipios con página de internet, 2012-2020*

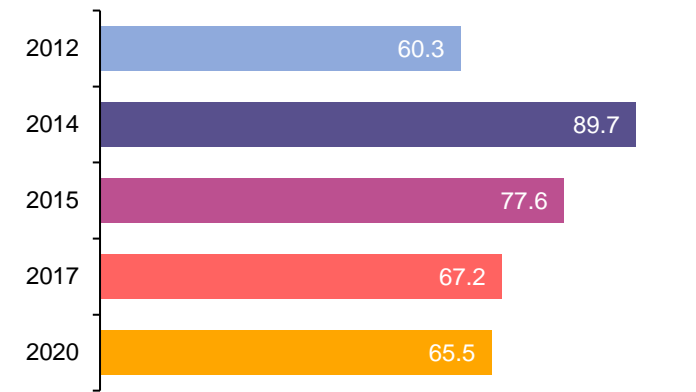

3 Porcentaje de municipios por disponibilidad de fuente de información, 2012-2020*

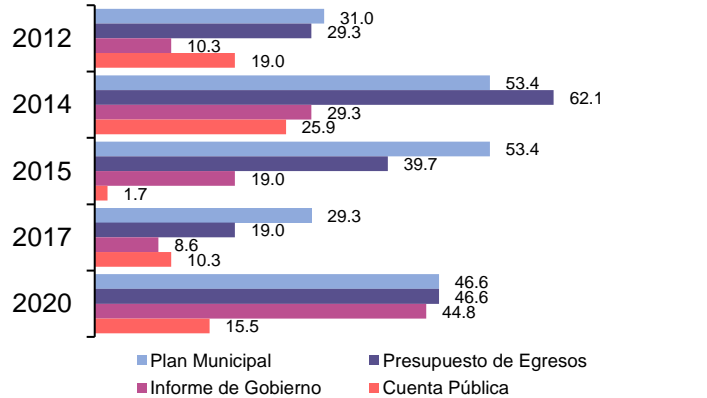

4 Distribución y número de programas y acciones de desarrollo social por fuente de información, 2020*

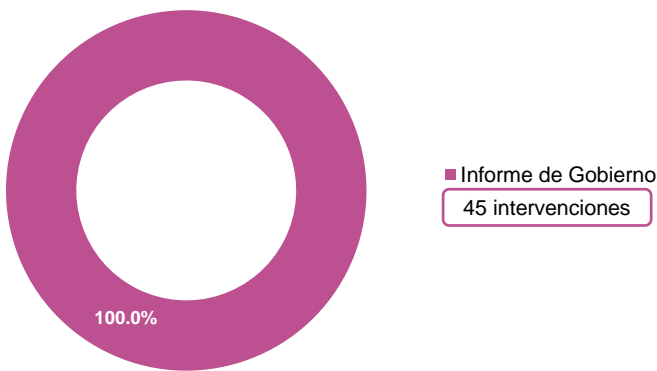

5 Porcentaje de programas y acciones de desarrollo social por derecho social, 2020*

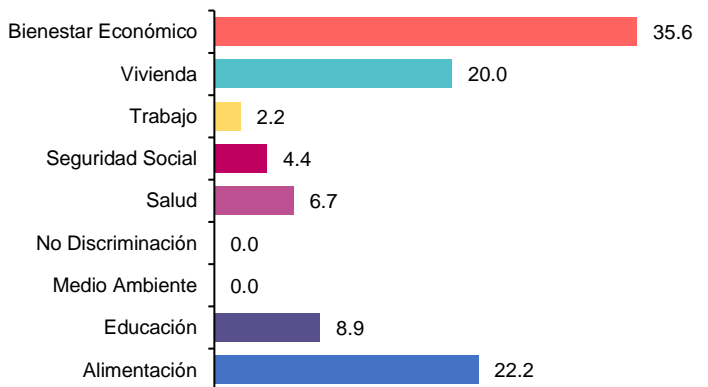

6 Número y porcentaje de intervenciones COVID-19, 2020**

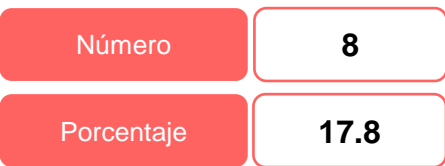

7 Porcentaje por origen de la intervención COVID-19, 2020**

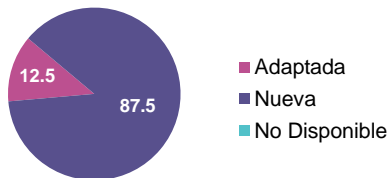

8 Porcentaje por tipo de apoyo de la intervención Covid-19, 2020**

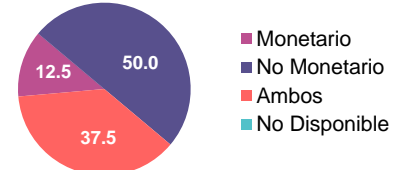

* Intervenciones identificadas en la construcción del Inventario Municipal.
 ** Intervenciones COVID-19 identificadas en el Inventario Municipal 2020.
¹ Censo 2020, INEGI.
² Resultados de pobreza a nivel estatal 2020, CONEVAL.
³ Grado de rezago social por entidad federativa 2020, CONEVAL.



Datos de responsables de la ficha analítica en CONEVAL

| | | |
|-------------------------------------|---------------------------|--------------|
| Karina Barrios Sánchez | kbarrios@coneval.org.mx | 55 5481 7285 |
| Christian Joel González Cuatlanquis | cjgonzalez@coneval.org.mx | 55 5481 7118 |
| Leslie Magally Ramírez Hernández | lramirez@coneval.org.mx | 55 5481 7237 |
| Alonso Aduna García | aaduna@coneval.org.mx | 55 5481 7260 |

Referencias bibliográficas

- CONEVAL. (2018a). *Estudio Diagnóstico del Derecho a la Alimentación Nutritiva y de Calidad 2018*. CONEVAL.
https://www.coneval.org.mx/Evaluacion/IEPSM/Documents/Derechos_Sociales/Estudio_Diag_Aliment_2018.pdf
- CONEVAL. (2018b). *Estudio Diagnóstico del Derecho a la Educación 2018*. CONEVAL.
https://www.coneval.org.mx/Evaluacion/IEPSM/Documents/Derechos_Sociales/Estudio_Diag_Edu_2018.pdf
- CONEVAL. (2018c). *Estudio Diagnóstico del Derecho a la Salud 2018*. CONEVAL.
https://www.coneval.org.mx/Evaluacion/IEPSM/Documents/Derechos_Sociales/Estudio_Diag_Edu_2018.pdf
- CONEVAL. (2018d). *Estudio Diagnóstico del Derecho a la Vivienda Digna y Decorosa 2018*. CONEVAL.
https://www.coneval.org.mx/Evaluacion/IEPSM/Documents/Derechos_Sociales/Estudio_Diag_Vivienda_2018.pdf
- CONEVAL. (2018e). *Estudio Diagnóstico del Derecho al Medio Ambiente Sano 2018*. CONEVAL.
https://www.coneval.org.mx/Evaluacion/IEPSM/Documents/Derechos_Sociales/Estudio_Diag_Medio_Ambiente_2018.pdf
- CONEVAL. (2018f). *Estudio Diagnóstico del Derecho al Trabajo 2018*. CONEVAL.
https://www.coneval.org.mx/Evaluacion/IEPSM/Documents/Derechos_Sociales/Estudio_Diag_Trabajo_2018.pdf
- CONEVAL. (2018g). *Evaluación Estratégica de Protección Social en México (Segunda Edición)*. CONEVAL.
<https://www.coneval.org.mx/InformesPublicaciones/Documents/Evaluacion-Estrategica-Proteccion-Social-segunda-edicion.pdf>
- CONEVAL. (2020). *Inventario CONEVAL de Programas y Acciones Estatales de Desarrollo Social 2018: Presentación y Análisis*. CONEVAL.

https://www.coneval.org.mx/Evaluacion/IPE/Documents/Nota_Metodologica/P_A_I_nventario_Estatal_2018.pdf

Constitución Política de los Estados Unidos Mexicanos (CPEUM). Última reforma 28 de mayo de 2021. *Diario Oficial de la Federación*.

<https://www.diputados.gob.mx/LeyesBiblio/pdf/CPEUM.pdf>

INAFED. (s.f.a.). *Guía Técnica 4, La Planeación del Desarrollo Municipal*.

http://www.inafed.gob.mx/work/models/inafed/Resource/335/1/images/guia04_la_planeacion_del_desarrollo_municipal.pdf

INAFED. (s.f.b.). *Guía Técnica 7, Elaboración y ejercicio del Presupuesto de Egresos*.

http://www.inafed.gob.mx/work/models/inafed/Resource/335/1/images/guia07_elaboracion_y_ejercicio_del_presupuesto_de_egresos.pdf

INAFED. (s.f.c.). *Guía Técnica 8, La Contabilidad y la Cuenta Pública Municipal*.

http://www.inafed.gob.mx/work/models/inafed/Resource/335/1/images/guia08_la_contabilidad_y_la_cuenta_publica_municipal.pdf

Ley General de Desarrollo Social (20 de enero de 2004). Última reforma 11 de mayo de 2022. *Diario Oficial de la Federación*.

<https://www.diputados.gob.mx/LeyesBiblio/pdf/LGDS.pdf>